EL DIARIO PALENTINO

EL DIA DE PALENCIA

Lunes, 5 de marzo de 1990 · Núm. 15.095. Precio 60 pesetas

Fundado en 1881

Mientras amaina el temporal

Bloqueados los puertos de Algeciras, Huelva y Almería

SEVILLA, EFE.

Los puertos de Algeciras, Huelva y Almería permanecen bloqueados por pesqueros de arrastre en protesta por el convenio firmado entre la Comunidad Europea y Marruecos, que establece un aumento de las multas por faenar en aguas prohibidas.

El puerto de Algeciras, uno de los más importantes de Europa, permanece bloqueado desde el pasado jueves por la tarde por más de una veintena de embarcaciones.

Un pesquero con bandera de la Cruz Roja, en el que viaja el presidente local de la institución, ha suministrado suero y tranquilizantes a los marineros en virtud de un permiso especial del gobernador civil, Plácido Conde, que, sin embargo, se ha negado a proveer de víveres a los marineros.

En protesta por esta decisión, permanecen encerradas en el Ayuntamiento de Algeciras cincuenta mujeres, familiares de los pescadores que bloquean el puerto.

El temporal ha amainado en el Estrecho, donde soplan vientos de levante con una velocidad de entre 70 y 90 kilómetros por hora, aunque durante el fin de semana el viento alcanzó rachas de 150 kilómetros por hora.

La lonja pesquera, al igual que el puerto, permanece cerrada. Fuerzas de la Guardia Civil custodian los accesos al puerto algecireño, en cuyos alrededores esperan centenares de marroquíes para embarcar con dirección a Ceuta.

Anoche un grupo de marroquíes hizo sonar las bocinas de sus automóviles en señal de protesta por la espera que padecen y esta mañana han cortado el tráfico en el Paseo Marítimo durante unos minutos, sin que se produjeran incidentes.

Dos buques de la marina mercante esperan fondeados en la Bahía a que termine el bloqueo para entrar en el puerto, mientras otros tres no han podido salir.

El tráfico de pasajeros entre Ceuta y Algeciras permanece cerrado debido, por un lado, al temporal que azota el Estrecho y, por otro, al bloqueo del puerto algecireño que impide el atraque de los buques que diariamente cubren este trayecto.

Fuentes de la Delegación del Gobierno de Ceuta han informado hoy a Efe de que doscientas cincuenta personas están a la espera de que se reanude el tráfico y han sido alojadas en cuarteles y colegios de la ciudad.

En Huelva, treinta barcos de las cofradías de Punta Umbría, Lepe y la capital bloquean el puerto desde el viernes e impiden la entrada de trece buques que permanecen fondeados al abrigo de la barra de entrada.

En Almería, pescadores y armadores han vuelto a cerrar esta mañana el puerto. Unos treinta barcos se encuentran situados en la bocana e impiden el acceso a la dársena comercial, mientras otros barcos bloquean el puerto pesquero.

BOMBEROS.-Con motivo de las fiestas patronales de San Juan de Dios los bomberos palentinos hicieron ayer, dentro del programa de actos, un espectacular simulacro de salvamento en las Huertas del Obispo, que siguió con interés mucho público.

Seguridad Social

El 60 por ciento del presupuesto de gasto, destinado a pensiones

MADRID, EFE.

La Seguridad Social destinará este año un 70 por ciento de su presupuesto de gasto (6,4 millones) al pago de prestaciones, del que el 60 por ciento se dedicará al abono de las pensiones.

Este dato está recogido en el presupuesto de la Seguridad Social, que fue presentado hoy por el ministro de Trabajo y Seguridad Social, Manuel Chaves.

El gasto en pensiones este año crecerá un 13,3 por ciento y la recaudación por cuotas se incrementará en un 10,95 por ciento. El Estado aportará durante este año 228.000 millones de pesetas para la equiparación de las pensiones al salario mínimo.

Las previsiones del Ministerio para este año apuntan a la existencia de 142.000 pensionistas más y 394.800 nuevos cotizantes.

Los Reyes inician mañana una visita de tres días a Canarias

Santa Cruz de Tenerife, EFE.– Los reyes de España, don Juan Carlos y doña Sofía, llegarán mañana a Canarias para realizar una visita oficial de tres días, confirmaron hoy a Efe fuentes de la Delegación del Gobierno en el Archipiélago.

Los reyes llegarán a Tenerife, donde visitarán las instalaciones militares y ofrecerán una recepción a las autoridades de la Provincia, a la que también asistirán personalidades del mundo cultural y del deporte.

El próximo miércoles se trasladaron a Gran Canaria donde, tras ser recibidos por las autoridades de la isla, conocerán el arsenal de la base naval de Las Palmas de Gran Canaria.

El rey visitará el jueves la base aérea de Gando, la reina el Centro Atlántico de Arte Moderno (CAAM), y ambos inaugurarán una planta potabilizadora de agua para, posteriormente, ofrecer una recepción a las autoridades de la isla.

La visita oficial concluirá con la recepción en Gran Canaria, tras la cual partirán hacia Lanzarote, en viaje privado, a las dependencias de la Villa de Costa Teguise, que les obsequió el Rey Hussein de Jordania.

El PALENCIA más cerca del LIDERATO

Derrotas en baloncesto

ESPECIAL DEPORTES

(Páginas 15 a 34)

LOS TOROS

Primeros festejos de la temporada

(Páginas 39 y 40)

PALENCIA

Estudio detalle del Polígono Residencial Parque Europa (Página 5)

Sorteo de Manos Unidas (Página 6)

Obras de mejora de alumbrado (Página 7)

Aparece ahorcado en Abia de las Torres (Página 8)

Nuevo folleto turístico (Página 8)

M.C.D.2022

MARTES

6

Santoral: Ss. Marciano, Olegario, Basilio obs.; Agapio, Víctor, Victoriano, Claudiano, Bassa, Conón ms.; Cirilo, Evagrio cfs.; Coleta, Rosa de Viterbo vg.

Sale el sol a las 07,41 h. y se pone a las 19,11 h. La luna sale a las 14,02 h. y se pone a las 04,49 h. Luna llena el 11 en Virgo.

Refrán: "Oveja chiquita cada año es corderita".

EFEMERIDES

1881 A los 28 años de edad, entra en la Real Academia española el polígrafo Marcelino Menéndez y Pelayo.

1911 Es elegido presidente del Consejo de Ministros de España el conde de Romanones.

1929 Por primera vez en España se transmite por radio un estreno teatral, el de la obra "Las hogueras de San Juan", de Juan Ignacio Luca de Tena, en el Teatro Español, de Madrid.

1934 Por primera vez en la historia, el Partido Laboralista de Gran Bretaña gana las elecciones generales.

1957 Gran Bretaña proclama la soberanía nacional de Ghana, primer estado negro independiente.

1987 Naufragio del ferry británico "Herald of Free Enterprise" frente al puerto belga de Zeebrugge. Mueren 174 personas y sobreviven 408.

EL DIARIO PALENTINO
EL DIA DE PALENCIA

Palencia: Mayor, 67 - 34001. Apartado de correos, 17
Teléfono: Redacción, 744822. **Anuncios y suscripciones,** 740417
FAX, 743360 **Depósito Legal:** P-2-1958

Presidente editor: José Luis Alonso Almodóvar; **Gerente:** José Luis Alonso Cruz

Director: JOSE MARIA RUIZ DE GOPEGUI Y SANTOYO. **Redactor jefe:** Gonzalo Ortega Aragón
Jefe de talleres: Francisco del Campo

Ventanal

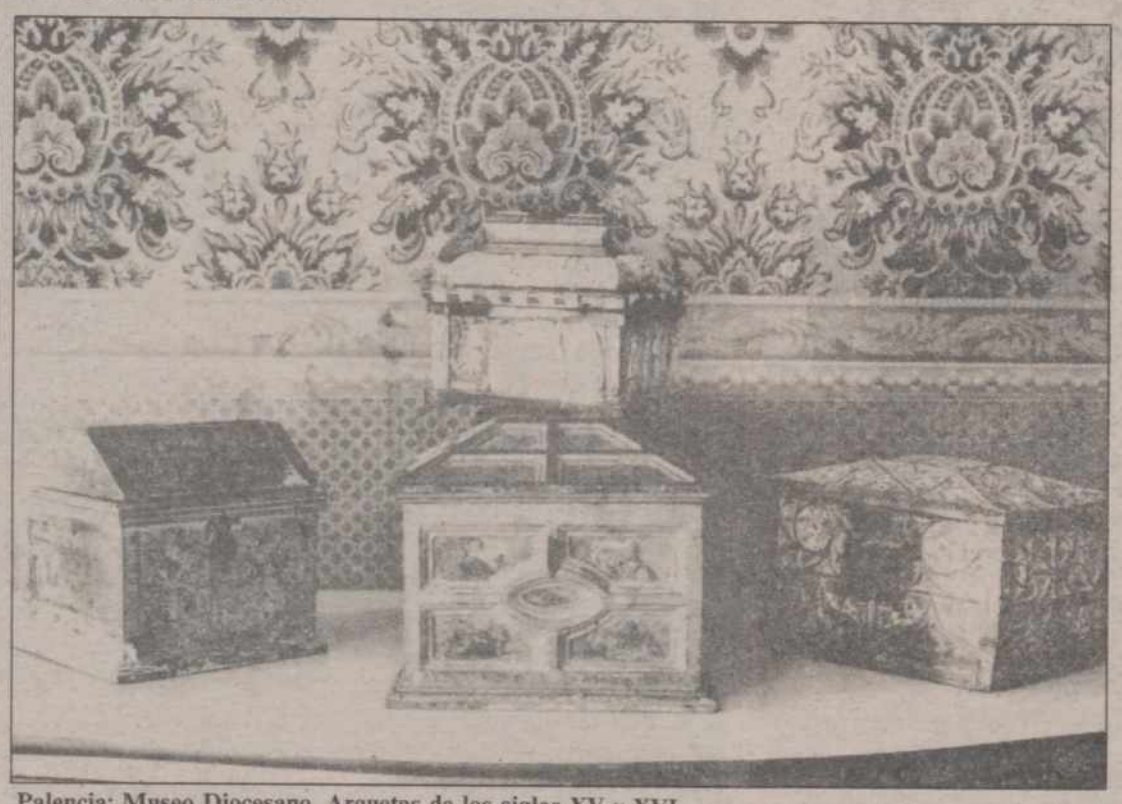

Palencia: Museo Diocesano. Arquetas de los siglos XV y XVI.

CARTELERA

DONSANTIAGO: *"Atame"* (5,30-8,15-10,45)

REY DON SANCHO: *"El club de los poetas muertos"* (5,30-8,15-10,45)

ORTEGA: *"Nacido el 4 de julio"* (13) (5,30-8,15-10,45)

AVENIDA 1: *"Aquí huele a muerto"* (T.) (5,30-8,15-10,45)

AVENIDA 2: *"Shirley Valentine"* (T.) (5,30-8,15-10,45)

AVENIDA 3: *"El escándalo Blaze"* (13) (5,30-8,15-10,45)

AVENIDA 4: *"Campo de sueños"* (T.) (5,30-8,15-10,45)

CINE CLUB CALLE MAYOR: *"Wish you were here"* Lunes 5 (Sesiones 5-8)

SORTEOS

Lotería primitiva

Jueves, 1 de marzo

7-17-33-39-45-47

C 13

BONOLOTO

Domingo, 4 de marzo

7-16-21-29-34-39

C 43

Lunes, 5 de marzo

8-15-21-27-39-42

C 45

Martes, 27 de febrero

4-7-8-23-29-30

C 18

Miércoles, 28 de febrero

16-17-22-28-42-43

C 4

FARMACIAS

Lunes, 5: Dª Mª del Carmen Durántez Nevares (Burgos, 4) y don Francisco Javier Font Ordóñez (Avda. Asturias, 13).

Martes, 6: Dª Mª Soledad Gutiérrez Herrero (Avda. Modesto Lafuente, 23) y Dª Eulalia Barbero Martín (Plaza Cervantes, 1).

Servicio Nocturno: Don José María Fernández Nieto (Mayor,40). Tfno. 742470. Diariamente desde las 10,30 de la noche.

TELEFONOS

Hospital General "Río Carrión"	72 29 00
Urgencias H."Río Carrión"	74 40 11
Hospital Provincial "San Telmo"	72 82 00
Casa de Socorro	72 24 81
Clínica Cruz Roja	72 41 00
Cruz Roja (urgencias)	72 22 22
Clínica "Virgen de la Salud"	74 77 00
Ambulancias	75 22 40
Policía (urgencias)	0 91
Policía Nacional	74 27 15
Protección Civil	0 06
Bomberos (Palencia capital: 080)	72 11 11
Subsector de Tráfico	72 06 88
Guardia Civil	0 62
Policía Municipal	74 76 77
Ayuntamiento	74 97 00
RENFE -información-	74 30 19
Autobuses RENFE	74 32 22
Taxis: Parada Federación	74 21 26
" " Pasaderas	74 08 10
" " San José	72 00 16
" " San Lázaro	72 20 76
" " Est. RENFE	74 39 19
Iberduero, averías	74 25 57

ACTOS Y CONVOCATORIAS

Conferencia: Dentro de la celebración del primer aniversario de la Asociación del Secretariado Profesional de Palencia. Conferencia sobre "Envejecimiento del cerebro", por el doctor Vicente Fernández Merino. En la sala D. Sancho de Cajapalencia, el martes, día 6, a las ocho de la tarde.

Exposición: Mila Herrero, Fernando Berges y Paz Martínez-Algora exponen sus pinturas en la Delegación de Cultura, hasta el día 10 de marzo. El horario será de 7 a 9 de la tarde.

Semana cultural checoslovaca: Inauguración de la Semana cultural checoslovaca, organizada por Cajasalamanca, junto con la asociación España-Checoslovaquia. Este martes, el catedrático de Historia del Arte, profesor Pavel Stepanek, disertará sobre "Ayer, hoy y mañana de la cultura en Checoslovaquia. A las ocho de la tarde, en el aula cultural.

Exposición: En la sala D. Sancho de Cajapalencia expone, hasta el 11 de marzo, la pintora Berta Ornat.

Instituto C. la Miranda: Del 1 al 15 de marzo permanecerá abierto el plazo de matrícula para las enseñanzas libres de Formación Profesional de segundo grado en las especialidades de: mecánica y electricidad del automóvil, laboratorio, prótesis dental, administrativa, informática de empresa, informática de gestión y curso de enseñanzas complementarias de acceso al segundo grado.

Instituto politécnico : Durante la primera quincena de marzo permanecerá abierto el plazo de matrícula por enseñanzas libres para cursos de Formación Profesional de segundo grado.

Iniciación al arte: Dentro del ciclo de charlas "Iniciación al arte", organizado por Cajasalamanca, esta tarde, a las 8,15, en la sala de servicios múltiples de esta entidad, se hablará sobre el Impresionismo.

M.C.D.2022

ESTRECHO

Un fuerte temporal azota estos días la zona del Estrecho de Gibraltar, justo cuando Don Francisco Fernández Ordóñez, ministro de Exteriores, ha declarado que espera ver, antes de morir, cómo los británicos nos devuelven el Peñón.

Y esto, que podía parecer una coincidencia sin mayores entrelazos, a uno se le antoja un entramado lógico. Es decir, que no habría declaraciones del señor Ordóñez si no hubiese temporal. Y que no habría temporal si no hubiese frasecilla del señor Fernández. Porque una de dos: a don Francisco se le ha ocurrido el párrafo, en vista de cómo está estos días la zona. O sea que aquello se está poniendo imposible, ventarrones y mareas fuertes, los puertos cerrados, el aire sin viajeros, las casas con tranco, un parosismo entre el miedo y la precaución. Entonces, va y piensa que los británicos se pueden estar convenciendo de que allí es imposible hacer negocio, que aquello es un trópico tempestivo indomable y que mejor será cerrar el kiosko y que lo exploten los vecinos.

Y así, sí. Así acierta. Que a poco que siga cumpliendo años, ve cómo la Peña es abandonada a los indígenas, por huída salvadora. Y de ahí a pegarse un pegote negociador va un paso, que don Paco es capaz de eso y mucho más. Pues miren ustedes que también ha dicho que los hechos le han dado la razón a su Gobierno en Nicaragua. Y don Paco se ha quedado tan pancho. Que a este muchacho también le han enseñado a tirar piedras a los pájaros y luego sacar un tratado diciendo que era alpiste.

La otra alternativa es que, sabiendo la meteorología lo que había dicho el señor Ordóñez sobre el Peñón, allí que se fue con la furia furiosa y está poniendo aquello como no digan dueñas y sí dirán dueños. O sea como un cabreo zonal por la salida de pata de banco. Como una pataleta atmósférica por ofensa de palabra, que no de pensamiento y obra.

Ante el asunto del Estrecho, volvemos a lo de siempre: ¿quién fue primero: el huevo o la gallina? ¿Quién tiró la primera piedra: el ministro o el vendaval?

No sabremos quizá nunca cuál fue el factor desencadenante de tanto barullo. Pero sí sabemos cuál ha sido la consecuencia de cada factor: Por el temporal, una pena muy grande y que termine pronto. Por las declaraciones, una risa gigantesca y para ya que tengo el labio partido.

Y es que, en esto, como en todo, obras son amores, o amores son obras. Y del Estrecho a la Gran Bretaña, que sepamos, no hay líneas de hechos ni de amores. Sólo algunas aves migratorias, que de vez en cuando sueltan un graznido.

RETABLILLO

UN APLAUSO

Cada vez que se ha tratado en público de las cuentas municipales fue para asustar al personal con "agujeros" deficitarios, heraldos de inevitables consignas de "apretarse el cinturón", algo que se tolera mal en la "filosofía" de la sociedad de consumo, en que nos encontramos inmersos. De ahí que saber que el presupuesto de 1989 arroja un superávit de 486 millones de pesetas sea una de las mejores noticias, que a orillas del Carrión se nos pueden brindar. Y, naturalmente, inmediatamente surge el sincero aplauso de reconocimiento y de gratitud, porque los encargados de nuestras "perras" nos brindan un futuro, si no despejado del todo, sí bastante más atrayente que el que ellos mismos nos presentaron en su día. Han trabajado mucho y bien. Resulta innegable.

Mentiríamos, empero, si no confesáramos ciertos temores. A lo largo de los ya 30 años de quehacer periodístico hemos asistido a incontables presentaciones de las cuentas del Ayuntamiento y de otras instituciones. Y, aunque profanos en el mundo de la economía, hemos aprendido que una cosa es el déficit contable, aséptico y frío, y otra, harto distinta, el real más caliente y prosaico.

Que en Caja haya casi 400 millones y que los cobros pendientes se acerquen a los 1.800, efectivamente arroja unas disponibilidades de más de 2.100 millones, de los que si deducimos las deudas contraídas tenemos ese magnífico e inesperado superávit. Pero mientras damos por seguro que el Ayuntamiento pagará cuanto debe, ¿estamos seguros de que logrará ingresar esos 1.768 millones aún pendientes de recaudar? ¿En qué medida lo conseguirá? Aquí se plantea aquello del "debe haber", pero... ¿habrá? Esa es la cuestión.

Con las líneas que anteceden no pretendemos empañar la justa y eufórica satisfacción de los custodios de nuestras cuentas; sencillamente recordamos algo que indefectiblemente se ha venido suscitando ejercicio tras ejercicio, echando agua al buen vino de los resultados contables. E insistimos: nos encontramos ante una buena gestión, propiciada, más que por el pacto de dos grupos políticos, por el buen entendimiento de un reducido equipo de concejales. Para ellos nuestro aplauso, con la esperanza de que quienes algún día les releven, no vengan a desmentir, como tantas veces ya ha ocurrido, las cifras de ahora.

LA ENCUESTA

Aprovechando la pausa laboral del domingo, nos hemos permitido hacer nuestra particular encuesta sobre la "rueda de Prensa" del Presidente del Gobierno. Sólo hemos indagado una cuestión, planteada así a los "aficionados":

–A ver, los que creen que Alfonso Guerra había presentado la dimisión en enero, que levanten la mano...

La casi totalidad hundieron aún más las dos manos en los bolsillos. ¿Porque no han creído a Felipe González, o porque bajaba el viento racheado y frío y tenía al personal aterido?

Seguramente, por lo último. Lo contrario sería tremendo. Se levantaron tan pocas manos, que podría decirse que no le han creído siquiera los que por obligación deberían tener fe en cuanto el Presidente asegura. Hasta muchos de los que pasearon su palmito con la famosa pegatina "OTAN, de entrada no" y luego votaron que sí siguieron ante la encuesta con las manos en los bolsillos...

CHATARRA

Nos lo cuenta un lector: "Hará ya más de un mes que un coche sufrió un accidente en la avenida del Cardenal Cisneros. Lo retiraron de la calzada, arrimándolo a un aparcamiento; y allí continúa desde entonces, con el motor destrozado, ocupando parte de la acera. Con independencia de que se pongan de acuerdo las compañías aseguradoras sobre las responsabilidades, a mí me parece que no debería permitirse tan larga permanencia en plena vía pública de un vehículo, que podrá volver a circular cuando lo reparen, pero que ahora mismo es pura chatarra y desdice bastante del empaque urbanístico de la avenida".

Efectivamente, desdice bastante. Y también pone en entredicho la diligencia del servicio de la grúa, que acude en seguida en otros casos y que permite la presencia de un coche durante semanas subido a la acera claro, que pudiera ocurrir que a los de la grúa nadie les haya avisado. Tal contingencia también se la plantea nuestro comunicante y él mismo responde: "Supongo que eso será incumbencia de la Policía Municipal".

P. M. B.

DON ELVIRO

Por MELLADO

M.C.D.2022

FELIPE GONZALEZ Y LA PRENSA

José Ramón ALONSO
(Historiador-Periodista)

Es mucho lo que se ha escrito en pasados días, incluso meses, sobre la mediocre y en algunos casos pésima relación de Felipe González con la prensa y en general con los medios informativos no dependientes del Estado, pues estos mantienen cordiales relaciones con el poder por una lógica aunque hoy anacrónica dependencia del gobierno. Pocas veces se ha asistido a un cambio tan traumático en las relaciones de los medios con un gobernante, que no hace muchos años tenía entre los periodistas enormes simpatías, incluso apasionadas e incondicionales muchas veces. ¿Por qué se han deteriorado esas relaciones entre el poder y el periodismo, que han llevado incluso a que diarios tenidos poco hace por gubernamentales manifiesten hacia el gobierno socialista un despego creciente? Hay un caso extremo, que es el de un diario de primer orden hasta poco hace cordialísimo con González y con su gobierno, que en los últimas semanas se ha vuelto ásperamente crítico las más veces. Cierto editorial titulado "Corrupción y golfería" hubiera sido sencillamente inimaginable hace pocos meses. Es como si el pasado idílico entre el socialismo y la prensa, hubiera concluido en divorcio llevado por la tremenda.

Para explicar este cambio no basta con el debate sobre los hermanos Guerra, ni con los casos de corrupción desvelados últimamente, porque la corrupción política dista mucho en España de ser un fenómeno nuevo. Aquí siempre los políticos se han aprovechado del poder, aunque cierto es que antaño se hacía más sutilmente. La deshonestidad del poder público fue un fenómeno casi constante en nuestro siglo XIX, y apenas si es preciso remontarse al famoso episodio histórico de "los barcos rusos", aquellos que fueron comprados al gobierno zarista para ser enviados a América, y que como estaban podridos acabaron sus días en Cádiz, cuando la decadencia y pobreza de nuestra Marina eran extremas. En la época de Isabel II el enriquecimiento del Marqués de Salamanca fue un escándalo permanente, ligado a las concesiones de ferrocarriles las más de las veces. Pero siempre y ante los ataques de una prensa, hubo otra que defendió apasionadamente a los gobiernos. La situación actual es, en la historia de nuestro periodismo, un hecho inédito.

Esta creciente mala relación entre gobierno y medios se inicia antes de 1982, pues ya aunque tuvo periódicos a su favor, la UCD hubo de sufrir ataques tremendos, y no sólo en los medios sino también en el Parlamento, cuando Guerra llamaba a Adolfo Suárez "tabur del Missisipí", sin que a esto se diese excesiva importancia dado el habitual lenguaje mordaz de quien es hoy vicepresidente del gobierno. Con raras excepciones, entre Felipe González y la prensa existió desde antes y después de 1982 una auténtica luna de miel. González se relacionaba muy frecuentemente con los periodistas, e incluso era mas expresivo en los pasillos del Congreso de los Diputados que en la tribuna pública, donde sus discursos eran casi siempre moderados, dejando a otros que mordiesen.

Con raras excepciones el socialismo tuvo siempre en España buena prensa, aunque hayan de exceptuarse los tiempos apasionados de la segunda República, cuando –esto es un hecho ahora muy olvidado– la censura estuvo vigente casi siempre. Fue precisamente la República quien mas se distinguió en la lucha con la prensa, y no debe olvidarse que a raíz del 10 de agosto de 1932 el gobierno de Azaña cerró de un solo plumazo a un centenar de medios, y diarios como "ABC" y "El Debate" estuvieron clausurados muchos meses. Pero a lo largo del cambio político y de lo que solemos llamar "la transición", la relación del socialismo con la prensa fue siempre excelente.

Aparte del debate del 1.º de febrero, ¿han sido los excesos verbales de personas muy próximas al Presidente González lo que ha conducido a la presente contienda, con un gobierno diariamente acosado desde las columnas de la prensa? La situación actual parece estar en relación con las desafortunadas concesiones de emisoras de radio, y más aún con las concesiones de nuevos canales de televisión, pues todo indica que esos canales por muy varias razones –y entre otras cosas para luchar por la audiencia–, han surgido con una hostilidad muy acentuada hacia el socialismo en general y en particular hacia su gobierno. El largo idilio se ha roto, en algunos casos un tanto brutalmente. Ya desde los gobiernos de Adolfo Suárez, los llamados "portavoces" y no hace falta citar nombres tuvieron una actuación detestable, incluso con corrupciones evidentes.

En el caso actual, varios portavoces consecutivos parecen haber sido seleccionados a la inversa, por carencia de sensibilidad de oficio o de prudencia. La actual portavoz, tartamudeante y nada convincente, es en ocasiones un caso extremo de principio de Peter. Unos y otros, parecen haber llegado desde sus cargos al más completo nivel de incompetencia. Algunas conferencias de prensa y sobre todo las llamadas "ampliaciones" a las notas del Consejo de Ministros, sencillamente dan pena. Más que de poca competencia, se trata de casos de aurora boreal a un nivel extremo. En relaciones públicas, un cero.

Se ha llegado a tal grado de tensión que es posible preguntarse si todo esto tiene remedio. ¿Por qué aquel comunicativo Felipe González, simpático, elocuente, amable mimado por los periodistas, es hoy un hombre acosado y criticado siempre? Cubrir a Guerra puede haber sido algo más que un error, pues un hombre acosado siempre puede salvar a su jefe y a su partido sencillamente dimitiendo. No se hizo así, y no sólo el PSOE sino también Felipe González están pagando las consecuencias. La ruptura de la comunicación entre González y los medios, tiene una transcendencia política inmensa. Si González mira en torno, encontrará a los responsables de tan infeliz y desdichado suceso.

Extraño destino del idioma

Germán ARCINIEGAS

Para decirlo de una vez, entre Cervantes y Don Quijote, estoy por Don Quijote. Esto a cualquiera le pasa. Los dos surgieron en Castilla a comienzos del seiscientos y desde entonces se han cruzado siempre en el camino. Cada una ha hecho su propia vida. Al autor del libro lo secuestraron los académicos, lo llevaron a su sala, lo sentaron a la mesa y cerraron la puerta. Con el loco nos quedamos los demás. Le ha dado la vuelta al mundo y no hay quien ignore ni en Pekín, ni en Londres ni en Burundi lo de los molinos, lo de Dulcinea, lo de los cabreros.

Entre los libros largos, el primero que leí fue el del Ingenioso Hidalgo, y lleno de curiosidad pasé al de Navarro Ledesma sobre don Miguel. En éste, seguí paso a paso su vida por senderos floridos de una literatura muy cervantina, apartando las ramas del camino. De eso no me quedó nada en la memoria. Desventuras familiares, pobreza, cárcel... eran cosas comunes a todos. No estuvo sino en una batalla; la de Lepanto, que ganaron espectacularmente castellanos y venecianos, y perdieron los turcos y don Miguel. Paró cautivo, en Argel, de donde lo sacaron con limosnas, y regresando así, haciendo antesala en palacio, buscaba un puesto o en el alto Perú, o en Guatemala o en Cartagena del Caribe... Total: nada. Su fama habría sido la del libro, universal entre todos los que se hayan escrito en España, pero como saltó de sus páginas el Quijote con una vida de fábula, nadie volvió a tomar en cuenta al infeliz autor.

Entre otras cosas porque ha sido la Biblia de los analfabetos. Basta nombrarle Rocinante a un nativo de Runta o Somondoco, que no ha tenido más letras que los terrones de su labranza, y sabe de qué caballo se trata. Le mueven a risa los recuerdos del hombre que se enfrentó a los molinos de viento. Yo mismo, si quiero templar el alma y recrear bellezas, no voy a perderme en parrafadas de Cervantes sino que tomo los discursos de don Quijote, transcritos puntualmente en el libro. Cuando se declaró Día de Idioma el del nacimiento de Cervantes (fecha en que para las letras no pasó nada pues lo que se escribió en la Fe de Bautismo fue días después) el gesto de los académicos en la proclama tuvo un enternecedor ánimo de hacer justicia al olvidado. Recordarle a las naciones que ese, el ingenioso hidalgo don Miguel, era el autor de la comedia. Por desgracia, estas buenas intenciones de la Academia se pierden en lo que se lleva el viento de todas estas generosidades. El único que podría devolverle a don Miguel su prestigio sería don Alonso, es decir: don Quijote, que ahora anda, perdido, por las nubes.

En cuanto a las letras en sí, después de las de don Quijote reconocemos las de Sancho. Hay momentos vacilantes en que por las razones refraneras del escudero nos olvidamos de los grandes dicursos del otro sobre las armas y las letras. Todos sabemos que si Don Quijote hubiera estado en Lepanto en vez del otro, se come vivos a los turcos. Así le hubieran molido el brazo, lo habría levantado en alto para ponerlos más en fuga que don Juan de Austria. Todo tiene su proporción, y entre este don Juan y don Alonso Quijano ¿quién lo duda?

Lo más duro en esta historia está en la realidad misma de los dos personajes. Si alguno hay de carne y hueso es el loco de las andanzas, y es esta locura suya la que le dá ánimos a todos los castellanos del mundo. El otro, se quedó escribiendo. Y escribiendo nos parece como una lejanísima estampa silenciosa, así acumulo sobre sus cargadas espaldas don Ledesma todas las desgracias de la gente de entonces. Lo que hubiera de cierto en esas desventuras, lo puso, escribiendo él, en la persona del Caballero Andante. Este es quien nos toca y conmueve hasta hacernos morir de risa con las lágrimas.

Inclinémonos agradecidos ante la fiesta reparadora de la Academia, saludemos sus buenas intenciones... y volvamos tranquilos a leer lo que le haya pasado ayer no más a Don Quijote, como en el periódico del día.

M.C.D.2022

Promovido por la DIPUTACION con la colaboración de GESTUR

Presentado el estudio de detalle del polígono residencial «PARQUE EUROPA»

Contempla la construcción de 130 viviendas unifamiliares y 208 en bloques, todas de protección oficial

Redacción

En una rueda de prensa celebrada esta mañana en la Diputación, se ha presentado a los medios de comunicación el estudio de detalle del polígono residencial "Parque Europa", promovido por la mencionada institución y ubicado en un solar de su propiedad colindante con el Hospital Provincial San Telmo, entre la carretera de Palencia a Magaz y el ferrocarril.

Presidió el acto el titular de la Corporación provincial Jesús Mañueco, que estuvo acompañado por el gerente de GESTUR Palencia, Jesús Carlón, organismo que se encargará de la urbanización de dicho polígono residencial, de técnicos de la Diputación y del arquitecto autor del estudio de detalle citado, Luis Gutiérrez Gallego.

Jesús Mañueco señaló que este estudio de detalle se presentará mañana o pasado en los servicios técnicos del Ayuntamiento para que sea informado y estudiado y en el se recogen las posibilidades que ofrece, de acuerdo a la normativa urbanística vigente, de construcción de viviendas de protección oficial, "concretamente se contemplan 130 viviendas unifamiliares y 208 construidas en varios bloques." Las primeras tendrán una superficie de 100 metros cuadrados construidos y los precios rondarán entre los 6 y 7 millones de pesetas (a unas 65.000 pesetas metro cuadrado), según los baremos establecidos por la correspondiente normativa legal para este tipo de viviendas. Obviamente las viviendas unifamiliares contarán con más metros cuadrados y por tanto costarán más dinero, siempre claro está dentro de los límites establecidos para este otro tipo de construcciones.

CONTACTOS PREVIOS CON EL AYUNTAMIENTO

El presidente de la institución promotora del referido polígono residencial señaló que ya se habían tenido contactos con el Ayuntamiento, a fin de tener en cuenta sus sugerencias técnicas a la hora de hacer el estudio de detalle y coincidiendo con el gerente de GESTUR dijo que esperaban no tener problemas importantes para que fuese aprobado tal y como se presentaba "o como máximo con alguna pequeña modificación." Por otro lado Jesús Mañueco dijo que no entendía "y además no nos preocupan" los rumores infundados sobre los problemas que van a existir en la Corporación municipal para dar el visto bueno al proyecto, "pues hasta ahora no se nos ha dicho nada oficial al respecto y lo que se hable en las plazas y calles ni nos preocupa ni nos condiciona."

Al respecto indicó que lo único que trata la Diputación con esta iniciativa es construir viviendas de protección oficial destinadas a los palentinos y por tanto cumplir con ello un fin social. En cuanto a los criterios de concesión de estas viviendas dijo que se seguirían los baremos establecidos en la ley. Además y como es lógico tendrán preferencia para acceder a estas parcelas las cooperativas de viviendas, que según Mañueco Alonso recibirán toda la información necesaria y el apoyo y asesoría por parte de la Diputación y de GESTUR. La superficie que no se cubra a través de cooperativas u otro tipo de promotores de parecidas características saldrá al mercado en venta libre, aunque siempre con los condicionantes exigidos en la normativa que afecta a las viviendas de protección oficial.

La construcción de estas viviendas contará con el apoyo financiero de la Junta de Castilla y León y los compradores de las mismas gozarán de créditos oficiales con intereses que ahora están en el 7 por ciento, a devolver hasta en un plazo máximo de 15 años.

De informarse favorablemente el estudio de detalle por el Ayuntamiento y según se nos dijo en la rueda de prensa, en unos tres meses se contaría con el planeamiento de la zona e inmediatamente después podría procederse a la urbanización del polígono, con lo cual en medio año las obras se habrían iniciado.

La superficie total de la parcela es de 108.251 metros cuadrados, de los cuales 32.062 se destinan a zona verde y otros 10.438 a zona deportiva, propiedad de la Diputación. Así pues la superficie total a ordenar es de 65.751 metros cuadrados. Se contemplan además en el estudio de detalle cesiones de 6.574 metros para espacios libres de uso público y 3.380 para espacio escolar.

UNA BUENA NOTICIA

Finalmente decir que el presidente de la Diputación valoró como una noticia muy positiva para los palentinos la presentación de este proyecto, subrayando que asimismo debería ser "un motivo de satisfacción para el Ayuntamiento", añadiendo que "con ello no se quiere molestar a nadie, tan sólo beneficiar a los palentinos."

FOTO LUIS

Acto de presentación del estudio de detalle del polígono residencial «Parque Europa»

M.C.D.2022

El sábado, en el Auditorio Caja Palencia

VII Festival de Danzas «Smile» y sorteo de Manos Unidas

La danza española estuvo también en el Festival FOTO LUIS

El sábado se celebró en el Auditorio de Caja Palencia el VII Festival de Música y Danza "Smile" organizado por la Escuela de Ballet Clásico y Danza Española del mismo nombre, con la colaboración de la entidad de ahorro y de Muebles Regaliza y la participación de las jóvenes alumnas de esa Escuela y del Grupo de Danzas Inés de Osorio, del Colegio Santo Angel. Bajo la dirección de Charo Pastor interpretaron obras de Chopin, Tchaikovsky, Turina, Strauss y Vivaldi, entre otros, además de "La Muralla" de Villada y "La Cobata" de Baltanás en lo que a folklore se refiere. Este Festival fue el acto final de la campaña contra el hambre 1990 de Manos Unidas y en el transcurso del mismo se efectuó el sorteo de tres regalos entre los poseedores de papeletas de Manos Unidas.

El primer premio, consistente en un cuadro de Meneses donado a tal efecto, fue para el número 2937. El segundo premio es una viaje de una semana a Benidorm para dos personas y ha correspondido al número 4074. El tercer premio es una mantelería de hilo de 16 servicios y ha sido para el número 11.113. El sorteo fue llevado a cabo por el notario Julio Herrero Ruíz y los agraciados con los premios pueden pasar a acreditarse y recogerlos en el Departamento de Asuntos Sociales de Caja Palencia.

Uno de los números de ballet FOTO LUIS

INEM

Nuevos cursos del plan de formación profesional

La Dirección Provincial del INEM en Palencia anuncia la convocatoria de nuevos cursos incluidos dentro de las actividades del Plan de Formación e Inserción Profesional, a celebrar a partir de la segunda quincena de este mes en distintos centros de la capital.

Estos cursos son los siguientes:

–**Informática gestión empresa,** diez plazas, siendo requisito de acceso el Graduado Escolar, preferentemente con conocimientos administrativos e informáticos.

–**Secretariado,** quince plazas y títulos de Graduado Escolar.

–**Cálculo y contabilidad,** quince plazas y título de Graduado Escolar.

–**Mecanografía máquinas electrónicas,** diez plazas, siendo requisito exigido Certificado de Escolaridad y 250 pulsaciones por minuto en máquina no eléctrica.

–**Inglés comercial,** dieciocho plazas, siendo requisito el título de Graduado Escolar y conocimientos de inglés.

–**Electrónica de mantenimiento industrial,** diez plazas, exigiéndose Formación Profesional 2.º de Electricidad o Electrónica.

A todas estas plazas podrán optar los parados inscritos en las Oficinas de Empleo, presentando la solicitud correspondeinte en las Oficinas del INEM antes del próximo día 21 del presente mes de marzo.

Los seleccionados para participar en estos cursos percibirán una ayuda de 572 pesetas por día lectivo si son menores de 25 años, y si son mayores de esas edad el 75% del salario mínimo interprofesional. Además los que tengan que desplazarse desde su localidad de residencia percibirán 891 pesetas por día lectivo.

SEMANA CULTURAL CHECOSLOVACA

Martes: 6 de Marzo-90

CONFERENCIA

AYER, HOY Y MAÑANA DE CHECOSLOVAQUIA

a cargo de PAVEL STEPANEK

20.00 horas
Aula Cultural: Onésimo Redondo, 2

EXPOSICION

CRISTAL Y CERAMICA DE CHECOSLOVAQUIA

Del 6 al 16 de Marzo
Sala de exposiciones: C/Mayor, 9

Caja Salamanca

SUCESOS LOCALES

Heridos en accidente de circulación

Francisco-Javier Pérez y su acompañante María del Carmen Castro Pérez, resultaron heridos al colisionar la motocicleta en la que viajaban, conducida por el primero, con el turismo Alfa Romeo P-9840-F, conducido por Luis César Barrionuevo. El accidente tuvo lugar a las 22,35 horas de ayer en la calle Burgos. Fueron atendidos en el Hospital General "Río Carrión".

Asimismo Paulino Elices Diez sufrió lesiones de pronóstico leve al salirse de la vía y colisionar contra unas vallas protectoras el turismo que conducía, marca Renault-5, matrícula VA-8350-E. El accidente tuvo lugar a las 21,50 horas de ayer en la Avenida de Asturias, en su cruce con la Avenida Simón Nieto.

INCENDIO EN UNA CASA MOLINERA

En la madrugada de ayer, en una casa molinera sita en el número 28 de la calle Inés Moro, en el Barrio del Cristo, se declaró un incendio, a causa de una chispa salida de la chimenea, que afectó a unos ocho metros cuadrados de tejado. Los bomberos permanecieron en el lugar del siniestro desde las 3,40 a las 4,20 horas.

ROBOS

En un establecimiento de confección de la Avenida Miguel Primo de Rivera penetraron personas desconocidas tras forzar la cerradura de la puerta y se apoderaron de prendas valoradas en 177.000 pesetas.

También se ha denunciado el robo cometido en un bar de la Plaza San Telmo, de 133.000 pesetas en metálico y efectos valorados en otras 15.000. El autor o autores penetraron tras forzar la cerradura de la puerta.

M.C.D.2022

Incluidas en el Plan Municipal de Inversiones de 1989

Obras de mejora de la iluminación en diversas zonas de la ciudad

Según fuentes del Ayuntamiento, actualmente prosiguen a buen ritmo las obras incluidas en el Plan de Inversiones del 89, del que ya se ha ejecutado un 90 por ciento. Hace unos días concluían las de iluminación del paseo central del parque de El Sotillo y del paseo laterial que conduce hasta las piscinas. El presupuesto de este proyecto ha sido de 3,6 millones de pesetas. Han finalizado también las de mejora y ampliación de alumbrado en otras zonas como la Plaza de Pío XII y la Avenida Ponce de León con un presupuesto de 3,1 millones; la reforma del alumbrado en el Barrio de María Cristina por 4,8 millones y el alumbrado del Puente de Abilio Calderón o de hierro, por un importe de 1,5 millones de pesetas.

Entre las obras que están a punto de acabar están las de mejora de iluminación de una serie de calles comprendidas entre Casañé y María de Molina, por un presupuesto global de 4,6 millones. La semana pasada se han iniciado las obras de mejora de iluminación en el Paseo del Otero, la calle del Cerro y la Avenida de Cuba, con unos presupuestos respectivos de 3,7 millones, 8 y 5,1 millones de pesetas.

En otro orden de cosas, aunque también dentro del Plan de Inversiones del 89, se han realizado mejoras en parques y zonas ajardinadas como el cambio de arena y plantaciones para reponer plantas dañadas y se están haciendo limpiezas de vertidos en las escombreras incontroladas.

Alumnos de 1.º de EGB del C.P. Juan Mena visitaron hoy el Ayuntamiento

Treinta alumnos de primero de EGB del C.P. Juan Mena han visitado esta mañana el Ayuntamiento acompañados por tres profesores y dos asistentes sociales. La visita está incluida en la programación habitual de actividades complementarias del colegio. Cada quincena los alumnos estudian un área determinada, en esta ocasión la de la Administración y los Servicios Públicos.

En su visita de hoy han estado acompañados por el Alcalde, Antonio Encina, quien les ha explicado las características del funcionamiento de la Administración Local y más concretamente del Ayuntamiento de Palencia. Los alumnos han hecho un recorrido por las distintas dependencias, interesándose por el salón de plenos y el despacho de la Alcaldía donde habitualmente se reune la Comisión de Gobierno. Se les han explicado las competencias que tienen el Pleno, esa Comisión y las del propio Alcalde y se les ha informado de la composición de la actual Corporación Municipal, en cuanto a grupos políticos, número de miembros de cada uno de ellos y representatividad.

Curso sobre manejo, tratamiento y utilización agraria de los residuos ganaderos

La Universidad de Valladolid y la Junta de Castilla y León han organizado un curso sobre "Manejo, tratamiento y utilización agraria de los residuos ganaderos", que está coordinado por profesores del Area de Edafología y Química Agrícola, y por la Escuela Universitaria Politécnica Agraria.

El curso, que se desarrollará en la Escuela Universitaria Politécnica Agraria de Palencia, consta de tres partes, cada una de las cuales puede ser seguida con independencia de las otras, y será impartido los viernes por la tarde y sábados por la mañana.

Está dirigido a los titulados en Ingeniería Técnica Agrícola, Licenciados en Ciencias, Veterinaria o Biología y cualquier otra persona, agricultor o ganadero, interesado por el tema.

Para más datos respecto a este curso llamar al teléfono 729048.

REGISTRO CIVIL

NACIMIENTOS

María Pilar de las Cuevas Miguel, de Jose María y María Belén.

Javier Gutiérrez García, de Valeriano y Milagros.

Sergio Delgado Acero, de Jorge y María Luz.

Javier Bouya Bermejo, de Mustapha y Rosario

Gonzalo Antolín San Martín, de Antonio y María

Carmen Juan Pablo González Diez, de Oscar y Nuria María

Simulacros.-El Cuerpo de Bomberos de Palencia realizó ayer una serie de simulacros en el parque de la Huertas del Obispo, con motivo de los actos que ha organizado para celebrar sus fiestas patronales en honor de San Juan de Dios.

Gran número de personas presenció las evoluciones de los bomberos en los ejercicios simulados de rescate e incendios, tal y como puede apreciarse en la fotografía de LUIS.

Durante la mañana, en este mismo parque, se pudo visitar una exposición de los vehículos y equipos con que cuenta actualmente el Cuerpo de Bomberos de Palencia.

RODRIGAL BARRERA & ASOCIATS

LO QUE NOS HACE DIFERENTES

SEGURO A TODO RIESGO

UN AÑO DE GARANTIA PARA TODAS NUESTRAS GAFAS. GRATIS.

Si sus gafas se rompen, no se preocupe, las paga nuestro seguro. Por un año, cualquiera que sea el «accidente» y para todos nuestros modelos de gafas graduadas, en GENERAL OPTICA le arreglaremos o repondremos, montura y cristales, totalmente gratis.

La única condición es presentar las gafas dañadas y la tarjeta de garantía que las acompaña, en cualquiera de nuestras 65 ópticas.

En GENERAL OPTICA no le pondremos ninguna excusa: usted tendrá sus gafas como antes... este seguro, de verdad, es...

lo que nos hace diferentes.

GENERAL® OPTICA

65 OPTICAS

Mayor, 70 Tel. 74 16 11
(JUNTO A LOS CUATRO CANTONES)
PALENCIA

M.C.D.2022

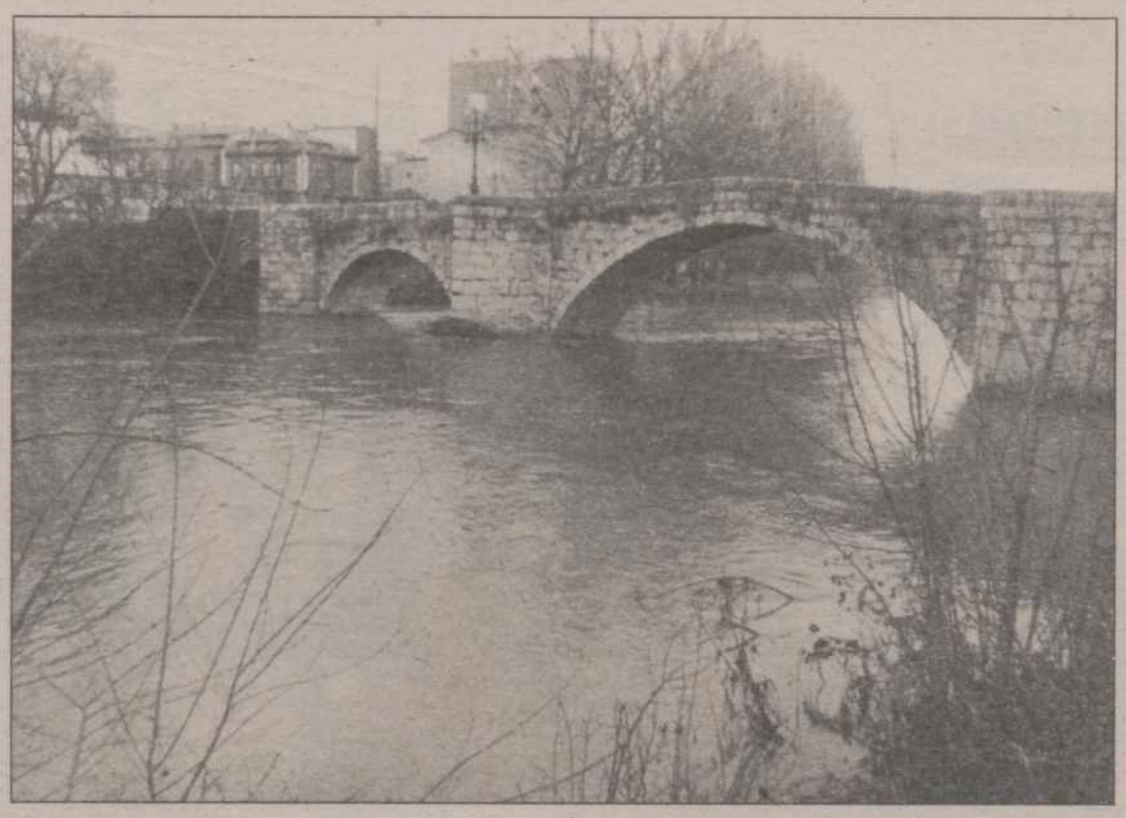

Nuevo folleto sobre Palencia.-El Instituto de Promoción del Turismo (Turespaña) de la Secretaría General de Turismo, ha editado un folleto desplegable sobre Palencia, con una tirada de 75.000 ejemplares. Su distribución idiomática es la siguiente: 10.000 en español; 30.000 en inglés, 25.000 en francés y 10.000 en alemán.

En el folleto se hace un recorrido por la capital y la provincia, y se sugieren las siguientes rutas turísticas: Valle de Cerrato, del gótico, de la Historia, del románico palentino, de la montaña y de las villas romanas. Además facilita información sobre las fiestas y el folklore, la caza, la pesca y la gastronomía para concluir con direcciones de interés para los visitantes.

El desplegable se distribuye a través de las distintas oficinas de turismo en España y el estranjero.

En el Centro Cultural Provincial

Concierto de música del quinteto «Ars Nova y Albert Guinovart»

El próximo martes día 6 de marzo, a las ocho de la tarde y en el Centro Cultural Provincial, tendrá lugar un nuevo concierto del ciclo "¡Cámara!" que, organizado por la Fundación Caja de Pensiones, presenta a la nueva generación de músicos de Cámara en España.

El Quinteto de Viento "Ars Nova", con el pianista Albert Guinovart, nos ofrecerá ese día otro excelente concierto con música de Lefebvre, Antoni Soler, Debussy, Ligeti y Poulenc.

"Ars Nova", Quinteto de Viento, surge del trabajo desarrollado por los cinco instrumentistas para la ejecución del programa de cámara de la JONDE (Joven Orquesta Nacional de España), de la cual todos son miembros.

El grupo ha trabajado con músicos como Eric Hollis, Anthony Pay, Kate Hill y agrupaciones como Albion Ensemple. Desarrolla un repertorio que va desde Haydn hasta autores contemporáneos como Hindemith o Ligeti, llegando a las tendencias musicales de vanguardia colaborando con el músico inglés Peter Wiegold.

El grupo asiste al Stage Internacional de Música de Cámara que organiza la Fundación Caja de Pensiones en agosto de 1989 y es seleccionado, posteriormente, para participar en la Semana de Música de Cámara de Barcelona, donde interpreta junto al pianista canadiense Paul Berkowitz y el Sexteto de Francis Poulenç.

Esta formado por Angel Marzal (flauta), Jesús Garrigues (oboe), Carlos Lacruz (clarinete), Francisco Alonso (fagot) y Vicent Navarro (trompa).

Angel Marzal nace en Catarroja (Valencia) en 1964. Estudia flauta en el Conservatorio Superior de Música de Valencia. Más tarde perfecciona sus estudios con Antonio Arias y Kate Hill. Ha sido galardonado en varios concursos de ámbito nacional. En la actualidad es profesor del Conservatorio Elemental de Vall de Uxó.

Jesús Garrigues nace el Alcira (Valencia) en 1968. Estudia oboe en el Conservatorio Superior de Música de Valencia, donde consigue el Premio Extraordinario al finalizar sus estudios. Con posterioridad amplía sus conocimientos musicales en la Musikochschule de Karlsruhe con el profesor Thomas Indermühler. Es colaborador de la Orquesta Ciudad de Valladolid.

Carlos Lacruz nace en Foios (Valencia) en 1966. Estudia clarinete en el Conservatorio Superior de Música de Valencia y en el Real Conservatorio Superior de Música de Madrid. Ha realizado cursos de perfeccionamiento con Karl Leister, Anthony Pay, Michele Zikouski y Walter Boykens. En 1989 obtiene el primer premio del Concurso Permanente de Interpretación de Juventudes Musicales. En la actualidad es profesor de clarinete en el Conservatorio de Salamanca.

Francisco Alonso nace en Sion (Suiza) en 1971. Estudia fagot en el Conservatorio Superior de Música de Valencia, finalizando sus estudios con el Premio Extraordinario. Ha realizado cursos de especialización con los profesores Eric Hollis, Jeffrey Gambald y Robert Porter.

Vicente Navarro nace en Llíria (Valencia) en 1969. Estudia trompa en el Conservatorio Superior de Música de Valencia. Más tarde perfecciona su formación en el Versalles con Daniel Bourgue. Es miembro de la Orquesta del Conservatorio de Versalles.

Por su parte, el pianista Albert Guinovart nace en Barcelona. Inicia sus estudios de piano con M.ª del Carmen Champsaur; continúa en el Conservatorio Municipal de Barcelona donde estudia piano con Sofía Puche, música de cámara con Rafael Ferrer y armonía con manuel Oltra., Viaja a Londres donde estudia con María Curcio durante cinco años. Ha recibido diversos premios entre los que destacan el primer premio de Piano en el Concurso Permanente de Jóvenes Músicos españoles en 1983, y el primer premio de Piano y Música de Cámara en el Concurso Internacional de Manresa. Como pianista ha realizado conciertos por todo el territorio español, así como en Italia, Inglaterra y Holanda.

SUCESOS EN LOS PUEBLOS

Le encontraron ahorcado en su casa, en Abia de las Torres

Herida grave en accidente de tráfico en Aguilar de Campoo

El cuerpo sin vida de Marcelino García Barón, de 67 años, apareció colgado de una cuerda en una de las dependencias de su casa en la localidad de Abia de las Torres, donde residía junto a dos hijos. Marcelino era viudo (desde hace aproximadamente dos años) y desde la muerte de su mujer ha venido recibiendo tratamiento psiquiátrico. Tiene seis hijos y se encontraba jubilado. En su vida activa era agricultor y además se dedicaba a la producción de miel, actividades que son continuadas por sus descendientes.

Aunque la noticia ha trascendido a los medios de comunicación hoy lunes, facilitada por el Gabinete de Prensa del Gobierno Civil, hay que decir que los hechos ocurrieron el pasado viernes. El cadáver fue hallado al parecer por una nuera de Marcelino García, sobre las 15 horas del mencionado día y recibió cristiana sepultura el pasado sábado por la tarde.

HERIDA GRAVE EN ACCIDENTE DE CIRCULACION EN AGUILAR DE CAMPOO

Rosa Olga Herrero, de 20 años, resultó herida de gravedad al colisionar contra el pretil de un puente el turismo Ford Fiesta S-8321-H, en el que viajaba y conducido por José María Gutiérrez González, de 22 años, que sufrió lesiones de pronóstico leve. El accidente tuvo lugar a las 3,30 horas de la pasada madrugada en el kilómetro 104 de la carretera N-611 (Palencia-Santander), en término municipal de Aguilar de Campoo.

EL TIEMPO

Las temperaturas experimentarán una ligera subida en Castilla y León, donde los cielos estarán poco nubosos o despejados, informó el Centro Meteorológico Zonal del Duero.

Durante el día aumentará la nubosidad, con riesgo de alguna precipitación débil y dispersa, que serán de nieve por encima de los 1.200 metros.

Los vientos serán de componente Este y fuerza moderada, con algunas rachas fuertes, sobre todo en la parte Sur de la Comunidad, y tendencia a la subida de las temperaturas.

Para mañana, martes, la situación atmosférica será muy parecida a la de hoy, con tendencia a la disminución del viento.

Temporada Musical
Fundación
Caja de Pensiones
1989-1990

¡Cámara!
La nueva generación de Músicos de Cámara
Quinteto de Viento Ars Nova y Albert Guinovart, piano
Martes 6 Marzo a las 20 horas

Lefebvre
Suite
Soler y de la Vega
Cuatro sonatas españolas
Debussy
Petite Suite
Ligeti
Seis Bagatelas
Poulenc
Sextuor

Sala de Actos del Centro Cultural Provincial
PALENCIA

Venta de localidades:
• Centro Cultural Provincial, Plaza Abilio Calderón, s/n.
• Oficinas de "La Caixa": Av. Manuel Rivera, 1. Menéndez Pelayo, 5. Av. Asturias Diagonal, 2.

FUNDACIÓN CAJA DE PENSIONES

M.C.D.2022

Grupo Scout Castilla

El cuidado del medio ambiente

Dentro del ciclo de conferencias que el Grupo Scout Castilla viene organizando con motivo de la conmemoración de sus "20 años", se celebró el pasado viernes, en el Colegio Maristas Castilla, un coloquio con el tema: "El Cuidado del Medio Ambiente: entre la necesidad y la moda", al que asistieron un centenar de personas.

Hoy día es muy frecuente encontrarnos con informaciones que parten de los medios de comunicación sobre el medio ambiente y ecología. Hablar del estado del medio ambiente está de moda: el agujero de ozono de la Antártida, los cambios climáticos, la desertización, la contaminación de los ríos, playas y fuentes, la desaparición total o parcial de especies de flora o fauna... Sí, pero además de ser un tema frecuente en determinados círculos sociales, también es una necesidad, y una necesidad urgente. Cada vez somos, o al menos deberíamos ser, más conscientes del impacto que el hombre, con su ritmo de vida, las industrias, los vertidos, etc., ejerce en el entorno natural; impacto que suele resultar normalmente negativo, cuando no catastrófico, para el resto de las especies que conviven con el hombre.

El tema es ambicioso e interesante para cuantos somos sensibles a esta realidad, pero en el momento de organizar esta conferencia, pensamos que era preferible reducir el tema, concretando y ciñéndonos al entorno de Palencia, partiendo de unos interrogantes claves: ¿qué es un ecologista?, ¿qué actividades desarrolla un grupo ecologista?, ¿ser ecologista es un compromiso que tiene que aceptar todo ser humano, o solamente una minoría "romántica"?

Mario Barcenilla, presidente del Grupo Ecologista Palentino (GEPOPN), fue el encargado de ir respondiendo a estas preguntas de forma amena y contundente, a la vez que suscitaba en los asistentes otros interrogantes sobre el futuro de nuestro mundo, de nuestra tierra ante la creciente y progresiva degradación que sufre el medio natural.

A lo largo de la exposición se pasó revista a diversos problemas que los palentinos sentimos muy próximos: la contaminación del rio Carrión y del canal de Castilla, los vertidos incontrolados de ciertas industrias, la contaminación atmosférica en el norte de Palencia por las centrales térmicas, los desmontes realizados sin ninguna planificación en las explotaciones mineras, la inhabilitación de parajes naturales que sirven de hábitat para unas determinadas especies (ejem. desecación de lagunas...).

La civilización con todo lo que lleva consigo de producción, consumo, mejora del nivel de vida, comodidades, medios de locomoción... tiene un precio; pero no es el caso de plantear el dilema de "conservación de la naturaleza" o "progreso", cuando aún ambos aspectos son compatibles, y la responsabilidad de que sigan siéndolo pesa sobre nosotros.

La solución a los problemas de contaminación del planeta, pasa por resolver los problemas de esta índole a nivel nacional, autonómico y provincial; y la solución de estos últimos sólo se logra si cada ciudadano, cada palentino, toma conciencia de que el medio natural en que vive no le pertenece en exclusiva, que el aire que respira lo comparte con otros. ¿No estaremos hipotecando el futuro de las generaciones venideras por un afán desmesurado de explotación de recursos naturales por encima de las necesidades y sin respetar las leyes y ciclos naturales, con el lucro como único objetivo? Viene al caso, recordar el cuento de la gallina de los huevos de oro. Lo que hacemos con la tierra, con nuestro medio ambiente, nos lo hacemos a nosotros mismos.

Es necesario poner remedio antes de desembocar en situaciones irreversibles. La naturaleza es sabia, y pronto o tarde "pasa su factura".

Se trata, entonces, de exigir a los políticos y responsables de la administración medidas concretas, fuera de intereses electoralistas y demagogia, que nos exijan cumplir unas normas que contribuyan eficazmente a restablecer el equilibrio, o bien a conservarlo, entre utilización y explotación de recursos naturales y cuidado del medio ambiente; en ello nos va la vida.

Pero también, urge sensibilizarnos mediante una educación familiar, colegial y en asociaciones juveniles que nos convenza de la interrelación tan estrecha que hay entre el hombre y su entorno natural. Ambos se necesitan para subsistir. Al educar a los niños y jóvenes en el hoy, estamos construyendo su mañana que es nuestro futuro.

¡Ojalá! no lleguemos a sufrir situaciones extremas, que nos hagan recordar aquella frase dicha hace 180 años por un jefe indio: "Termina la vida, empieza la supervivencia".

Grupo Scout Castilla

Junta de Castilla y León

Consejería de Agricultura y Ganadería
Dirección General de Producción e
Industrias Agroalimentarias

La orden de Consejería de Agricultura y Ganadería de 26 de febrero de 1990, publicada en el Boletín Oficial de Castilla y León n.º 42, de 28 de febrero de 1990, define el ámbito geográfico de las Unidades Veterinarias que constituyen las Secciones Agrarias Comarcales, correspondientes a la provincia de Palencia.

S.A.C - PALENCIA
UNIDAD VETERINARIA
PALENCIA

1-Abarca
2-Ampudia
3-Autilla del Pino
4-Baquerín de Campos
5-Belmonte de Campos
6-Boada de Campos
7-Capillas
8-Castil de Vela
9-Castromocho
10-Dueñas
11-Fuentes de Valdepero
12-Grijota
13-Husillos
14-Magaz
15-Mazariegos
16-Meneses de Campos
17-Monzón de Campos
18-Palencia
19-Pedraza de Campos
20-Ribas de Campos
21-Santa Cecilia del Alcor
22-Torremormojón
23-Valdeolmillos
24-Venta de Baños
25-Villalobón
26-Villamartín de Campos
27-Villamuriel de Cerrato
28-Villarramiel
29-Villaumbrales
30-Villerías

S.A.C - PALENCIA
UNIDAD VETERINARIA
ASTUDILLO

1-Abia de las Torres
2-Amayuelas de Arriba
3-Amusco
4-Astudillo
5-Bárcena de Campos
6-Boadilla del Camino
7-Castrillo de Villavega
8-Cordovilla la Real
9-Espinosa de Villagonzalo
10-Frómista
11-Itero de la Vega
12-Lantadilla
13-Marcilla de Campos
14-Melgar de Yuso
15-Osornillo
16-Osorno la Mayor
17-Piña de Campos
18-Requena de Campos
19-Santoyo
20-Támara
21-Valbuena de Pisuerga
22-Villaherreros
23-Villalaco
24-Villasarracino
25-Villodre

S.A.C - PALENCIA
UNIDAD VETERINARIA
PAREDES DE NAVA

1-Autillo de Campos
2-Becerril de Campos
3-Boadilla de Rioseco
4-Cardeñosa de Volpejeda
5-Cisneros
6-Frechilla
7-Fuentes de Nava
8-Guaza de Campos
9-Lagartos
10-Ledigos
11-Mazuecos de Valdeginate
12-Moratinos
13-Paredes de Nava
14-Perales
15-Población de Arroyo
16-Pozo de Urama
17-San Román de la Cuba
18-Valle del Retortillo
19-Villacidaler
20-Villada
21-Villalcón
22-Villanueva del Rebollar

S.A.C - PALENCIA
UNIDAD VETERINARIA
BALTANAS

1-Alba de Cerrato
2-Antigüedad
3-Baltanás
4-Castrillo de Don Juan
5-Castrillo de Onielo
6-Cevico de la Torre
7-Cevico Navero
8-Cobos de Cerrato
9-Cubillas de Cerrato
10-Espinosa de Cerrato
11-Hérmedes de Cerrato
12-Herreras de Valdecañas
13-Hontoria de Cerrato
14-Hornillos de Cerrato
15-Palenzuela
16-Población de Cerrato
17-Quintana del Puente
18-Reinoso de Cerrato
19-Soto de Cerrato
20-Tabanera de Cerrato
21-Tariego
22-Torquemada
23-Valle del Cerrato
24-Vertabillo
25-Villaconancio
26-Villahán
27-Villamediana
28-Villaviudas
29-Villodrigo

S.A.C - CERVERA DE PISUERGA
UNIDAD VETERINARIA
AGUILAR DE CAMPOO

1-Aguilar de Campoo
2-Barruelo de Santullán
3-Berzosilla
4-Brañosera
5-Pornar de Valdivia

S.A.C - CERVERA DE PISUERGA
UNIDAD VETERINARIA
CERVERA DE PISUERGA

1-Castrejón de la Peña
2-Cervera de Pisuerga
3-Dehesa de Montejo
4-La Pernía
5-Mudá
6-Polentinos
7-Salinas de Pisuerga
8-San Cebrián de Mudá
9-Triollo

S.A.C - CERVERA DE PISUERGA
UNIDAD VETERINARIA
HERRERA DE PISUERGA

1-Alar del Rey
2-Báscones de Ojeda
3-Calahorra de Boedo
4-Collazos de Boedo
5-Dehesa de Romanos
6-Herrera de Pisuerga
7-La Vid de Ojeda
8-Micieces de Ojeda
9-Olea de Boedo
10-Olmos de Ojeda
11-Páramo de Boedo
12-Payo de Ojeda
13-Prádanos de Ojeda
14-Revilla de Collazos
15-San Cristóbal de Boedo
16-Santa Cruz de Boedo
17-Santibáñez de Ecla
18-Sotobañado y Priorato
19-Villameriel
20-Villaprovedo

S.A.C - SALDAÑA
UNIDAD VETERINARIA
SALDAÑA

1-Ayuela
2-Buenavista de Valdavia
3-Bustillo de la Vega
4-Congosto de Valdavia
5-La Puebla de Valdavia
6-Loma de Ucieza
7-Pedrosa de la Vega
8-Poza de la Vega
9-Quintanilla de Onsoña
10-Renedo de la Vega
11-Saldaña
12-Santervás de la Vega
13-Tabanera de Valdavia
14-Valderrábano
15-Villabasta
16-Villaeles de Valdavia
17-Villaluenga de la Vega
18-Villanuño de Valdavia
19-Villarrabé
20-Villasila de Valdavia
21-Villota del Páramo

S.A.C - SALDAÑA
UNIDAD VETERINARIA
CARRION DE LOS CONDES

1-Arconada
2-Bustillo del Páramo Carrión
3-Calzada de los Molinos
4-Carrión de los Condes
5-Cervatos de la Cueza
6-La Serna
7-Lomas
8-Manquillos
9-Nogal de las Huertas
10-Población de Campos
11-Revenga de Campos
12-Riberos de la Cueza
13-San Cebrián de Campos
14-San Mamés de Campos
15-Valdeucieza
16-Villalcázar de Sirga
17-Villamoronta
18-Villamuera de la Cueza
19-Villarmentero de Campos
20-Villaturde
21-Villoldo
22-Villovieco

S.A.C - GUARDO
UNIDAD VETERINARIA
GUARDO

1-Fresno del Río
2-Guardo
3-Mantinos
4-Pino del Río
5-Respenda de la Peña
6-Santibáñez de la Peña
7-Velilla del Río Carrión
8-Villalba de Guardo

M.C.D.2022

RECUERDOS VIEJOS

- **Detenido por el hurto de un caballo**
- **Acuerdos sobre el precio del pan**
- **Ciclista herido en colisión de vehículos**
- **Herido grave en accidente laboral**

HACE 100 AÑOS

(5 de marzo de 1890)

La Guardia Civil de Herrera de Pisuerga detuvo en las inmediaciones de Alar del Rey a un joven de 16 años, natural de Vañes, por el hurto de un caballo a uno de Melgar de Fernamental (Burgos). El muchacho había vendido ya el caballo en 100 pesetas, dinero que le fue ocupado en el momento de la detención.

Las estancias de dementes pobres en el Manicomio de San Juan de Dios importaron a la provincia durante el mes de febrero la cantidad de 1.480 pesetas.

Fue concedida la permanencia en la Casa de Expósitos a dos hermanos, de 7 y 10 años de edad, mientras su padre estuviera en la cárcel sometido a las resultas de la causa que se le seguía por robo.

En Monzón de Campos estaba vacante la plaza de Secretario del Ayuntamiento, con una dotación anual de 500 pesetas.

El Gobierno de Provincia aprobó los presupuestos adicionales de Herrera de Pisuerga, Cevico Navero, Villamartín, Villarramiel y Santa Cruz de Boedo.

En la Sección de Fomento del Gobierno Civil se recibió un título de Veterinario, expedido a favor de Luis Lombraña Ibáñez, natural de San Salvador de Cantamuda.

HACE 75 AÑOS

(5 de marzo de 1915)

El jefe de la línea de la Guardia Civil de Carrión comunicó que hacia las 7 de la mañana del día 4 había sido hallado en el camino que conducía a Lomas un hombre muerto. Estaba en una de las cunetas del camino, llena de la suficiente cantidad de agua como para producir la asfixia de una persona. El día 3 había estado ese hombre en un bar de Carrión, de donde salió completamente borracho, razón por la que se pensaba que habría caído accidentalmente a la cuneta y se habría ahogado. El cadaver resultó ser el de un vecino de Villaherreros, de 54 años de edad, casado y labrador de oficio.

Aquella mañana se reunieron en el despacho del Gobernador Civil los tratantes de cereales fabricantes de harinas y una representación del gremio de panaderos palentinos para dar solución definitiva a la cuestión de la subida del pan. Tras discutir ampliamente el tema, y con el fin de hacer menos gravosa al vecindario la subida del pan que obedecía al alza de los trigos y las harinas, se abrió una suscripción entre los presentes, encabezada por el Gobernador y el Alcalde, que iba a permitir la venta del pan al precio de 42 céntimos kilo, en vez de a los 45 céntimos que tenían acordado subir los panaderos, durante el mes de marzo.

También se acordó que en el puesto de la Plaza de Abastos se facilitara, exclusivamente a los pobres de la ciudad reconocidos como tales, el kilo de pan al precio de 37 céntimos. Igualmente convinieron en que las cantidades que las sociedades o los particulares donaran para esa suscripción fueran recibidas en el Gobierno Civil.

Antonio Hierro fue nombrado Registrador de la Propiedad de Astudillo y Domingo Angulo lo fue con igual cargo para Baltanás.

HACE 50 AÑOS

(5 de marzo de 1940)

Un industrial palentino regresaba la tarde anterior de Villamuriel por la Avenida Valladolid conduciendo un carro cargado de vino, propiedad de otro vecino de la ciudad. Junto a la gasolinera una camioneta que circulaba en sentido contrario chocó contra la parte accesoria del carro, haciéndole evolucionar al centro de la carretera en el crítico momento en que llegaba un hombre de 35 años montando su bicicleta. Carro y bici se estrellaron, cayendo el ciclista bajo las ruedas del otro vehículo que le pasaron sobre las dos piernas y le ocasionaron diversas lesiones de pronóstico reservado. Tuvo que ser hospitalizado.

Un hombre fue detenido en el momento en que intentaba huir con un bulto de sacos valorados en 75 pesetas, que había sustraído del interior de un carro de labranza. Tenía 28 años, era natural de La Habana (Cuba) y vecino de Palencia. Se trataba de un sujeto de pésimos antecedentes, que ya había sufrido arrestos y prisión por delitos contra la propiedad urbana.

Por la carretera de León circulaba una camioneta de servicio militar y al llegar al cruce del paso a nivel, entre los kilómetros 48 y 49 de la línea férrea del Norte, fue arrollada por un tren de mercancías. Afortunadamente y a pesar de que la camioneta quedó completamente destrozada los tres ocupantes sólo sufrieron erosiones sin importancia.

HACE 25 AÑOS

(5 de marzo de 1965)

A las 12,30 de la mañana un obrero de "Posteléctrica" estaba trabajando en la parte media de una torre metálica para conducciones eléctricas, en término de Castromocho, cuando inesperadamente perdió el equilibrio y cayó a tierra desde una altura de 28 metros. Los compañeros le recogieron y le trasladaron con toda urgencia a la Casa de Socorro palentina. Allí se le hizo una primera cura, apreciándole diversas fracturas y lesiones internas de carácter muy grave. Quedó internado luego en la Clínica de la Cruz Roja.

La Dirección General de Carreteras aprobó el proyecto de mejora local para eliminar un "punto negro" en el tramo Piña-Frómista de la carretera de Santander, por un importe de 6,8 millones de pesetas. Se trataba de construir un puente para dar mayor seguridad a la circulación en esa carretera.

Organizado por la Cámara Oficial Sindical Agraria un grupo de ganaderos palentinos, entre los que había bastantes propietarios de rebaños sujetos a control lechero, efectuaron un viaje a la provincia de Burgos. En la zona de Aranda visitaron las fincas "La Ventosilla" y "La Saldañuela". En ésta última, propiedad de la Caja Municipal de Burgos, presenciaron el ordeño mecánico de las ovejas.

También visitaron una explotación del ganado selecto de cerca "Lharge White" de suizo vacuno y charolés.

CARTAS AL DIRECTOR

Recibos

Sr. Director de Diario-Día.

Muy Sr. mío:

Rogando su publicación, paso a manifestarle lo siguiente:

"Que el pago de recibos, ya sean de contribución, o derivados de la recepción de determinados servicios públicos mediante su domiciliación en los establecimientos bancarios debería promocionar a quienes prestan su anuencia a la práctica de tal modalidad una eficaz garantía en el abono y la comodidad que ello representa, es algo que a simple vista parece no abrigar duda alguna al respecto.

Pero según la experiencia viene demostrando, casos hay en los que al no llegar a manos de los interesados en tiempo oportuno los recibos que tienen domiciliados, al practicar las gestiones precisas para el esclarecimiento de las causas originarias de ello. Mientras que por el personal adscrito a las oficinas de recaudación se argumenta que tras el envío de aquellos a las respectivas entidades bancarias les fueron por éstas devueltos por causas que ignoran; en los bancos, por el contrario, se afirma que no sólo no han tenido entrada tales recibos, sino que además en algunas ocasiones han llegado a recibirles adherido el suplemento con el 20% de recargo, lo cual no deja de resultar harto preocupante y significativo.

Esta discrepante controversia que se advierte en la relación entre los bancos y los acreedores de tales recibos no tendría mayor importancia si no fuera porque lleva consigo el que en no pocas ocasiones, dé lugar a que se agote el plazo de tiempo previamente establecido para el pago en primera instancia. De tal manera que a los deudores no les queda otro remedio que el de tener que aceptar directamente por sí los recibos en cuestión, aunque eso sí, al serles atribuida una inexistente morosidad, en la cual, por obvios motivos no han incurrido, se ven obligados a abonar el citado 20% de recargo, y ello les hace percibir la sensación de que es éste el único móvil que motiva deliberadamente tales anomalías, aunque esta práctica esté exenta de la ética que sería de desear.

Se hace preciso, pues, en tanto que las circunstancias en esta materia no adquieran un mayor perfeccionamiento que venga a dar plena satisfacción a los contribuyentes o deudores, que siempre que quienes aceptaron esta forma de pago observen cierta demora por parte de las entidades bancarias en el envío de los recibos que a aquellos correspondan, a la vez que la notificación del cargo en sus cuentas respectivas, procuren llevar a cabo, sin pérdida de tiempo cuantas gestiones estimen necesarias con la antelación precisa a las fechas de caducidad del plazo establecido para el pago, con lo cual evitarán el tener que soportar los desagradables y gravosos efectos que aquel recargo proporciona, acerca del cual son ellos los únicos a los que no debiera imputárseles responsabilidad alguna, si se tiene en cuenta que esas irregularidades se producen siempre por causas ajenas a su voluntad, apoyados en la confianza de que por tener domiciliados sus recibos no se habrán de producir en la forma que lamentablemente se viene observando.

No se trata de discrepar de la eficacia que en el fondo ofrece este sistema de pago, aunque sí hemos de hacerlo por la forma, que bien por desmedidas ambiciones humanas, o por cualquier otro motivo que se desconoce se está poniendo en práctica con evidente perjuicio para los intereses de los ciudadanos a quienes afecta por motivos que le son totalmente ajenos acerca de lo cual, tanto por el personal que ocupa cargos de responsabilidad en las oficinas de recaudación, como por aquel otro adscrito a las intituciones bancarias deberíase sensatamente reflexionar para evitar la pérdida de confianza y el estado de ánimo que esa deficiente gestión viene produciendo en el honrado ciudadano, que se niega a continuar siendo víctima de tales abusos y desafueros que por concepto alguno está dispuesto a aceptar.

Atentamente le saluda.

Clemente Masa

Educación y Ciencia

Actividades de formación en el extranjero

La Dirección Provincial de Educación y Ciencia da cuenta de la convocataria de plazas para asistir a actividades de formación pedagógica en el extranjero, en concreto en Inglaterra, Irlanda y Francia.

Podrán optar a estas plazas los profesores numerarios definitivos o provisionales e interinos, quienes deberán solicitarlo por medio de instancia en modelo oficial a la Subdirección General de Formación del Profesorado en el plazo de quince días hábiles desde el 16 de febrero, fecha en la que la convocatoria se hizo pública en el Boletín Oficial del Estado.

M.C.D.2022

HERRERA DE PISUERGA

Los jubilados, de fiesta

M. C.

Magnífico acontecimiento festivo en el Club de Ancianos de Herrera, para honrar a su patrono el Santo Angel de la Guarda. Música, flores, homenajes, armonía, todo fundido en una vivencia hermanada entre medio millar de jubilados, acompañados por sus familias y por todas las autoridades locales.

Los cohetes anunciaron la fiesta y concentraron a los protagonistas en la iglesia para celebrar la santa misa solemnemente cantada por el coro parroquial, después el Hogar del Jubilado fue escenario de emociones, recuerdos y felicitaciones, donde se rindió homenaje a don Mauricio Franco Santos y doña Leonisa Suances, compañeros de mayor edad que fueron obsequiados con regalos, flores del propio club y del Ayuntamiento.

El presidente don Armando Fernández Ruiz, tomó la palabra diciendo "quiero hacer llegar a vosotros, con sencillez el mensaje de cariño y de unidad que debe reinar en vosotros, conviviendo este día y todos los días del año, hermanados en un mismo ideal, el único que existe para las personas que compartimos la vivencia en este hogar, el ideal del amor, de la comprensión, del afecto que debe imperar en nosotros sobre todas las cosas.

El hogar funciona, la directiva trabaja y es justo decir que nos sentimos seguros con el apoyo de nuestras autoridades, presididas por este gran alcalde Angel Fernández Macho, que ama a los jubilados y trabaja sin descanso por los jubilados. No estamos solos pues, contamos con el apoyo incondicional de nuestro Ayuntamiento y es justo que todo el mundo lo conozca.

El Hogar del Jubilado de Herrera de Pisuerga volvió a registrar una inusitada animación

Mi gratitud a todos, sacerdotes, coro parroquial, Guardia Civil, compañeros, dulzaina y cuantos hacéis posible que los jubilados de Herrera seamos cada día más felices".

Después de las hermosas palabras del presidente, el alcalde de la ciudad se dirigió a los jubilados felicitándoles en su fiesta y asegurando que su corporación está obligada a colaborar en el bienestar de todos y promocionar, con todos los medios posibles un mejor nivel de vida a los hombres y mujeres de la Tercera Edad.

"Hace unos años –dijo–, prometí estudiar la posibilidad de construir una residencia geriátrica y nuestro sueño se va a cumplir, la obra está adjudicada y con la ayuda de Dios, podemos inaugurarla este mismo día el próximo año. En todo caso podéis tener la seguridad que el Ayuntamiento siempre estará a vuestro lado.

Una preciosa exposición de objetos antiguos, sombrillas de principios de siglo, molinillos de café, planchas, lámparas, trabajos manuales, etc., se exhibe en el propio hogar admirado y halagado por cuantos les visitan, colaborando la concejala de Bienestar Social, María del Carmen Susilla y Celia Fernández Arroyo, con la eficaz experiencia de la encargada de la Casa de Cultura Dorita Martínez Cuadrado, ellas formaron un coro entre los jubilados, destacando "La canción del pensionista" cuya letra dice así:

CANCION DEL PENSIONISTA

Desde que existe el hogar,
el Hogar del Pensionista,
todos lo pasamos bien,
acudiendo a nuestra cita.

En esta cita se ven,
las personas que soñaron,
con una vida mejor,
de nuestros tiempos pasados.

Pensionista, pensionista,
pensionista acude al hogar,
que te espera la entrevista;
con personas de tu misma edad,
si algún día pensionista,
a la cita no puedes venir,
piensa siempre que tus compañeros,
nunca, nunca se olvidan de ti.

Anímate pensionista,
y acude siempre al hogar,
y si hacen excursiones,
procura participar,
que la vida es muy alegre,
tomalá con ilusión,
anímate pensionista,
y alegra tu corazón.

Pensionista, que aquí llegas,
a jugar la partidilla,
no te olvides que aquí estamos,
con más calor que en Sevilla,
y si ese día tú pierdes,
al otro les ganarás,
pero ven todos los días,
que aquí te divertirás.

Por la tarde y amenizado por un conjunto musical se celebró un concurso de bailes, con grandes premios a los ganadores donde se disfrutó de una gran velada festiva aplaudida merecidamente por todos los ciudanos.

EL DIARIO PALENTINO
EL DIA DE PALENCIA
B-34-000315 - FAX-743360

BOLETIN DE SUSCRIPCION

TARIFA

PALENCIA (Capital)
(Reparto a domicilio) 1.500 pts. mes.
IVA incluido

PALENCIA (Provincia) y resto de España
(Correo especial) ....1.500 pts. mes.
IVA incluido
+gastos Rbo.

Otros destinos o formas de envío
Consulten a nuestro departamento difusión

D. .....
Calle ..... N.º ..... Piso .....
Localidad .....
Provincia ..... Teléfono .....
Se suscribe a «EL DIARIO PALENTINO-
EL DIA DE PALENCIA»

por: ☐ TRIMESTRE
☐ SEMESTRE
☐ AÑO

Cuyo importe envío por ☐ Letra
☐ Cheque Bancario
☐ Giro Postal
☐ Reembolso

Envíe este Boletín: a n/ Departamento de DIFUSION
Apartado 17 - 34080 PALENCIA
o llame a nuestro Tfno. 740417

AMUSCO

Los Quintos del 90

Esta fiesta de los quintos es una fiesta entrañable en la que se reúnen los chicos a los que ha tocado "servir al rey" y recorren las calles de su pueblo llenándolo de la alegría de la juventud que va a vivir una nueva experiencia: servir a la Patria.

En Amusco, las fiestas de quintos se vieron ampliadas por las "quintas", a las que da un poco de envidia no poder hacer realidad en sus vidas esta experiencia, aunque también se oyen voces y se ven rostros femeninos en las filas de las Fuerzas Armadas.-(Foto OLEA).

M.C.D.2022

CERVERA DE PISUERGA

Exito del concurso de dulces típicos de la época

Bulliciosos carnavales en la villa

Cena de despedida a A. José Antonio Crespo, A.T.S.

MINO
Corresponsal

De verdadero éxito se puede catalogar el concurso de postres típicos de carnaval que se hacen en esta zona y que ha sido organizado por la Asociación de Amas de Casa de esta villa de Cervera.

Treinta eran la bandejas que estaban expuestas sobre una bien presentada mesa con infinidad de variedad de dulces siendo éstas: "Las Flores" "Canutillos" "Rosquillas" "Buñuelos" "Torrijas" "Leche frita" y "Orejuelas".

Han participado 19 concursantes que dejaban sus bandejas sobre la mesa para que el público asistente y que llenaba el salón de actos de la Casa de Cultura donde se celebraba el concurso vieran estos hermosos y ricos postres, al igual que los miembros del jurado calificador para que fueran tomando muy buena nota de ellos.

Difícil se lo han puestos a los miembros del jurado todos los concursantes, puesto que ha sido mucho el rato que han tenido que estar deliberando para poder dar los premios. Era un gran compromiso, como ellos mismos han manifestado, al comprobar que todos los presentados eran merecedores de la misma puntuación, pero al no poder ser así porque tan sólo había tres primeros premios se acordó en medio de la aprobación de todos los participantes concedérselos a: Primer premio, postre de "Las flores", a D.ª Juliana Abad. 2.º: "Canutillos rellenos", a D.ª Pilar Delgado, y 3.º: "Rosquillas de nata", a D.ª María Petra Cerezo.

Todas ellas han recibido los correspondientes premios, al igual que las demás participantes, a las cuales se les entregó sendos obsequios en medio de grandes aplausos.

La Asociación de Amas de Casa tienen el honor de dar a conocer para los lectores de Diario-Día con sumo gusto la composición de la receta ganadora del primer premio y que es así: Ingredientes para hacer 34 flores: 2 huevos; 2 vasos de leche (uno por cada huevo); 4 cucharadas colmadas de harina (dos por cada huevo). Una pizca de sal.

La mesa donde se contemplan parte de los postres típicos de la zona en carnaval

Modo de elaboración: En un recipiente se baten los ingredientes antes mencionados hasta que se forma una pasta fluida que no se debe dejar endurecer. Se calienta en una cazuela un litro de aceite aproximadamente y dentro de ella se deposita el aparato o molde para hacer las flores.

Una vez que el aceite y el aparato están calientes, se introduce el último en la pasta más o menos hasta la mitad (nunca completamente) y se introduce posteriormente en el aceite que debe taparlo totalmente. Una vez que la pasta se fríe un poco, se despega fácilmente del aparato. Una vez frita la flor, se adorna con azúcar o chocolate a gusto.

Las ganadoras de los tres primeros premios de postres típicos. Juliana en el centro, Mari-Petra a su derecha y a su izquierda Pilar Delgado.

LOS CARNAVALES EN LA VILLA

La villa de Cervera, siempre alegre y bulliciosa, no podía dejar atrás el festejar los carnavales.

Calles, plazas, bailes y discotecas eran recorridas y visitadas por disfraces y máscaras en medio de una gran alegría.

El Hostal "La Alegría", con sus llamativos adornos. El bar "Taka", bar de la juventud. "Cafetería Almonga", también en pleno apogeo. Discoteca "Dinas", con su concurso de disfraces. El salón de baile "Los Leones", que abrió los carnavales con el concurso de disfraces infantiles. Cafetería "La Ruina", no era tanta ruina, porque era impresionante el lujo en su decoración. En fin, todos ellos a rebosar de personal disfrutando de los carnavales, imperando en todos el mayor orden y respeto hacia las personas.

CENA DE DESPEDIDA AL A.T.S. JOSE ANTONIO CRESPO

El pasado martes día 27 y a los 10 de la noche, se celebró una cena de despedida al Ayudante Técnico Sanitario (ATS) José Antonio Crespo Heras, que dentro de unos días pasará a desempeñar dicho cargo, que aquí en el Centro de Salud de Cervera ocupaba, en la localidad gallega de Carballino, de la provincia de Orense.

Médicos y A.T.S., sus compañeros en esta Zona de Salud de Cervera, en total unos 30, se sumaron a este acto que con verdadero cariño y compañerismo le dieron.

Se le entregaron durante la cena variados regalos (sobresaliendo uno que él sabe). Dio las gracias a todos por su asistencia y por los mencionados regalos.

De José Antonio diremos que se nos va de este Centro una gran persona, un buen compañero entre los suyos y un gran amigo de este corresponsal con el que le tocó campartir algún tiempo.

Su falta se hará notar mucho en este Centro de Salud y aunque se suele decir que en esta vida no hay imprescindibles, en este caso sí, diré y se puede asegurar que su puesto vacante costará mucho en dejarlo al nivel que José Antonio lo deja.

Desde estas columnas de Diario-Día se le desea los mayores éxitos en su carrera profesional en el nuevo destino de Carballino.

SE PRECISAN
DOS CONDUCTORES
CARNET DE 2.ª Y
2 AYUDANTES
Servicio Militar Cumplido para trabajar en Palencia.
Teléfonos de contacto:
(983) 343488-343322

SAN CEBRIAN DE CAMPOS

Fiesta de Carnavales

Experiencia de estudiantes madrileños

Nuevo «catastro».-Obras

Fidel Ramos Ibáñez

Con animación se celebró el carnaval el pasado martes. La Asociación Juvenil "Fuente del Val", junto a otros colectivos suscitaron la colaboración de gente menuda y algunas decididas señoras para dar brillo al "entierro de la sardina" en la farándula y posterior convivencia.

Luego en el grandioso y frío salón, tuvo lugar la fiesta con juegos para escolares, gran chocolatada y baile. Se disfrutó en todos los sentidos y no faltaron los curiosos que también animaron.

Un grupo de estudiantes de 2.º de BUP ha escogido San Cebrián para contactar con el medio rural y conocer su gente, costumbres y también el hábitat y sus características. Se dividen en grupos para abordar diversos aspectos y quizás, como siempre, la lección se aprende en la calle y destacan la acogida y amabilidad del vecindario.

Ha celebrado sesión la Junta de Gobierno del centro y conocido la Memoria y Plan de Acción. A destacar la celebración de un Acto Público para dar a conocer los proyectos más destacados en 1990 y años sucesivos.

Mucho ajetreo ha habido entre los vecinos propietarios para identificar sus "haberes". La idea de identificar y revalorizar los valores catastrales es loable pero se ve a Hacienda con su "espada de Damocles" señalando previsiblemente también una actualización de impuestos. El tiempo lo dirá.

Se termina el acceso al cementerio y cada vez se echa de menos la colaboración. También se ven los progresos de urbanización a cargo de los usuarios en la zona de pisos.

A la vista el proyecto de pavimentación y aderezo de la Plaza Mayor que puede ser la guinda de la participación y por si acaso, en el horizonte, la anunciada contribución especial algo más jugosa para evitar el esquinazo.

M.C.D.2022

VENTA DE BAÑOS

Marcha y sorprendente participación en los Carnavales

Isabel y Corresponsal

¡¡Qué carnavales!!

¡Qué marcha han tenido las carnestolendas este año!

Merecemos un lugar especial en la historia venteña. Los carnavales del noventa se han caracterizado por la participación. Calculan los técnicos que ha sobrepasado en más del doble a la del año pasado. Todo el mundo en la calle.

Nuestro querido Venta de Baños que siempre ha sido criticado, por activa, por pasiva y por perifrástica de su falta de animación y "que lo haga el otro" de la mayoría de las actividades colectivas, se ha lucido este año en todos los sentidos carnavalescos.

La organización: hay que valorar los esfuerzos de los organizadores que han dado su fruto. Mucha marcha, mucha animación, mucha gente y ni un incidente.

La plaza del Ayuntamiento se llenó de colorido en un breve espacio de tiempo. En seguida pudo comprobarse que los trajes que presentaban las mascaritas eran superiores a los del año pasado, en elegancia, vistosidad e imaginación. Se va desterrando la clásica destrozona y los viejos pantalones, aunque aún quede el rabo por desollar. Y sobre todo la pasividad que hasta ahora había caracterizado estas fiestas.

Como siempre, los niños son los que destacaron. Se vieron verdaderas maravillas: Charlot, payasetes y el boxeador que se llevó el primer premio.

Y hablando de premios

No se estiran ni con goma
los premios del Carnaval,
pediremos por la calle
pa pagar la vestimenta
pero en el año que viene
no esperen que haya asistencia.

La mejor pareja resultó ser los "Trovadores de Venta de Baños"

El mejor grupo "Safari de la Ferroviaria", destacando la vistosidad de las palmeras.

Los olores no contribuyeron para nada en el esplendor de las fiestas. Hace días que huele mal. Muy mal.

Queríais que todo el pueblo
sólo nos oliera a rosas
y resulta que nos huele
sólo a una mierda asquerosa.

La mejor murga "El Baratillo de Entrevías", de quien estamos sacando estas pequeñas muestras.

Javier, Javier, aplícate,
o no sales otra vez.
Javier, Javier, aplícate,
o no sales otra vez.

Estribillo que fue repetido y repetido por todos los venteños asistentes y participantes en el jolgorio.

También fue muy celebrada esta estrofa:

El año pasado decíais
que ibais a quitar el paso
y este año ha comenzado
y el paso ni está empezado.

Dentro de la organización hubo reparto de material carnavalesco, antifaces, serpentinas, confetti y el segundo día vino y almendras, que se encargaron de distribuir los de Cruz Roja Juventud y las peñas "Gato Negro"y "Verbeneros".

Entre lo negativo está la cuestión de los premios, que no les llega a la gente ni para un paquete de pipas, sobre todo a las murgas que suelen componerse de bastante personal.

Una buena idea ha sido la de eliminar la inscripción previa al concurso.

Y en las fotos de Olea, podrán ustedes admirar grupos de animadoras, monjas, trotamúsicos, majorettes, payasitos, harén, trágico, la moda de los rotos, cojines...

Una cosa curiosa dentro de estas fiestas es que Venta de Baños se caracterizaba por no enterrar la sardina, sino la "vieja". Y parece ser que este año el entierro ha sido doble.

Y lo cierto es que cada vez los carnavales venteños van tomando una identidad propia, por lo que los ricachones no tendrán por qué ir a Canarias, o a Río de Janeiro, o a Valencia, o a ningún otro festivo carnaval. Porque Venta de Baños va a ocupar un lugar entre los carnavales célebres del mundo.

Reportaje gráfico de OLEA

Foto OLEA
Coulouniex Chamiers, 15
Teléfono 77 01 96
VENTA DE BAÑOS

M.C.D.2022

BARRUELO DE SANTULLAN

Alegría y buenos disfraces en la Fiesta de Carnaval

Vistosidad y variedad en los disfraces del Carnaval 90 de Barruelo de Santullán

Manuel Mulero F.

Un año más los locales más animados de la villa, se han puesto su máscara, y entre diversión y buen humor, han celebrado el carnaval, los dos extremos generacionales.

La celebración de este martes en la sala de fiestas "La Alegría" ha estado dedicada a los niños, que acompañados de sus padres, lucieron unos preciosos disfraces que iban desde pequeños guardias civiles, hasta batmanitos, pasando por arlequines y hasta alguna mesa de café, en las que se encontraban camuflados los simpáticos niños.

Y cómo no. En el hogar del pensionista, que como alguien podría decir, son los representantes de la segunda niñez, se puso de manifiesto su extremado ánimo y su notable paciencia a la hora de confeccionarse trajes y disfraces para celebrar como todos los años su especialísimo carnaval, convirtiendo la tarde del martes en una de las más brillantes, animadas y sonrientes del gris y frío invierno.

Todos los participantes recibieron un regalo, destacando cómo no, a aquellos que por diferentes razones merecieron a juicio del grupo que componía el jurado una mención especial, y entre los que se repartieron magníficos trofeos.

Niños y mayores participaron de la alegría del carnaval barruelano

También los peques recibieron premios, caramelos, golosinas y una inyección de ánimo para continuar en la línea de hacer cosas nuevas, con las que se puedan sentir felices.

Solamente se ha notado la falta del término medio de edades, la juventud. Se ve resaltada una vez más, la falta de interés que se muestra ante posibles actividades que se pueden realizar dentro del pueblo por esa juventud, que aunque no es demasiado grande en número, sí es suficiente para realizar más cosas de las que se hacen.

Puede ser que todas las escalas, necesiten un ógano que prepare y ponga en funcionamiento, las actividades y proyectos que se puedan realizar. A los peques desde el cole, los mayores desde la estructura del hogar del pensionista ¿y los jóvenes?, quizás desde la comisión de cultura del Ayuntamiento, a la que seguramente se podrá felicitar al final de su trabajo cuatrienal por no haber hecho nada mal, ya que no habrá trabajo para poder calificar.

Los mayores siguen en la brecha, y los peques vienen dando fuerte, estos últimos, que son el futuro de Barruelo, esperamos que se encuentren con personas dispuestas a ayudarles y con ganas de trabajar para que esta cuenca, no pierda la vida que tiene después de haber sorteado inumerables baches durante demasiados años.

GUIA MEDICA

Dr. ANTONIO RIAZA LOPEZ
CIRUGIA ORTOPEDICA Y TRAUMATOLOGIA
REHABILITACION
C/ Valentín Calderón, núm. 8, 3.º D - Tfno. 74 74 17
Consulta: de 4,30 a 7,30-Llamadas sólo tardes

DR. MANUEL IBAÑEZ JIMENEZ
GINECOLOGIA Y PARTOS
Consulta previa cita
Valentín Calderón, 17—Tfnos. 724347-744066

DR. ROBLES
CLINICA RADIOLOGICA
-RADIOGRAFIAS SIMPLES Y DE CONTRASTE-
-PLACAS DE COLUMNA VERTEBRAL ENTERA-
-MAMOGRAFIAS-
CONSULTA DE 4 A 7-José Antonio,33 — Teléfono 72 52 89

CLINICA DENTAL
DRA. MARIA LUISA ALVAREZ
DR. JUAN JOSE HERRANZ
Plaza San Lázaro, 2, 1.º Izqda.—Tfno. 74 03 03

VILLOLDO

Fiesta de Quintos

Los quintos de Villoldo celebraron su fiesta «militar» con la tradicional alegría. Cánticos, bailes y meriendas con sus quintas y con la participación del pueblo, que vivió unas jornadas de singular animación.-(Foto OLEA)

M.C.D.2022

BALONMANO

Exito español en la primera fase del Mundial

El portero Lorenzo Rico, la figura

Bratislava (Checoslovaquia), (EFE).–España inicia hoy ante Polonia, la segunda fase del mundial A, en una situación de privilegio, pues junto a la Unión Soviética, son las únicas del Grupo II que cuentan con cuatro puntos.

En ese grupo, que tendrá sede en Bratislava, se encuentran también Yugoslavia y Alemania Oriental con dos puntos cada una y Polonia e Islandia con cero.

El grupo I (Ostrava), lo forman Suecia y Rumanía, que parten con cuatro puntos, Checoslovaquia y Hungría con dos y Corea y Francia con cero puntos.

En la fase de la semifinal, los doce equipos que se han clasificado arrastran los resultados obtenidos entre sí, mientras que los descolgados parten de cero.

Ese sistema de competición permite a España que, con tan solo una victoria ante polacos, soviéticos o alemanes orientales, se asegure cuando menos el octavo puesto del mundial y con ello, su permanencia entre la élite.

Sin duda, la renovada selección española de Javier García Cuesta, a pesar de su juego irregular de los dos últimos encuentros en los cuales Lorenzo Rico volvió a ser el talismán, tiene andado un buen trecho del camino que conduce al éxito.

El nivel técnico de los componentes de la selección española, a pesar de algunas lagunas en los partidos ante Islandia y Cuba, es perfectamente homologable al de los equipos que forman la élite mundial. La desventaja que en anteriores competiciones suponía el factor psicológico, parece, afortunadamente, superado.

La primera fase no ha estado exenta de sorpresas, algunas de las cuales han tenido como protagonistas a clásicos del balonmano mundial como son yugoslavos o checoslovacos que estuvieron en un trís de no superar la ronda clasificatoria.

Lorenzo Rico, talismán y figura del equipo español

Mucho peor le fueron las cosas a los helvéticos que de no mejorar su juego pueden verse relegados de golpe y porrazo al mundial C, ya que tendrá que buscar la permanencia en el B en la fase de consolodación que se disputará en Zlin con Cuba, Argelia y Japón.

En el grupo A las cosas se desarrollaron con normalidad, pues tanto suecos como húngaros dieron la impresión de conocer bien su situación y sus posibilidades deshaciéndose con facilidad de franceses y argelinos.

Los nórdicos fueron los más beneficiados, pues jugando a medio gas, han conseguido ser los primeros del grupo y con ello una ocasión de oró para luchar por alguna de las tres medallas, ya que los cruces de la fase semifinal también le han beneficiado.

En el B, el desarrollo no fue tan normal, pues sólo Rumanía fue superior al resto de las selecciones encuadradas en ese grupo. Los coreanos, a pesar del poco tiempo que llevan en el balonmano, dejaron claro que no tienen excesiva técnica pero que la suplen con un juego muy rápido.

Los checoslovacos necesitaban ganar a Corea y al mismo tiempo que Suiza perdiese ante Rumanía. Todo le salió a pedir de boca y, aunque de carambola, consiguieron el objetivo de entrar en el grupo de los doce con posibilidades de conservar la categoría.

EL GRUPO DE ESPAÑA

En el C, la joven selección española marcó la pauta, pues a las primeras de cambio puso en evidencia a la "vieja guardia" yugoslava al vencer por un apretado 18-17 que no refleja lo sucedido en la cancha.

En la segunda jornada, los pupilos de Javier García Cuesta, con menos tensión que el día anterior, a punto estuvieron de ser sorprendidos por el juego rápido de los islandeses. Se cometieron numerosos fallos tanto en defensa como en ataque y tuvo que ser el genio, la seguridad y motivación que da el carismático Lorenzo Rico el que se salvase la papeleta.

Algo similar sucedió ante Cuba, pues la relajación de los españoles permitió que los caribeños jugasen a su aire, es decir con un ritmo de vértigo y sus lanzadores Duranona y Robert no tuviesen mayores problemas a la hora de seleccionar sus disparos.

Además, los cubanos se jugaban en el envite su clasificación, pues una victoria de éstos hubiese dejado fuera a Islandia que tras dominar a la impotente Yugoslavia, actuales campeones del mundo, en cinco minutos de inspiración del portero Basic, se fueron al traste sus ilusiones.

Nuevamente, la salida de Rico dio alas al equipo español que, aunque, con muchos altibajos en su juego, se mostró claramente superior a los cubanos. Pudo ganar de goleada pero se tuvo que conformar con un ajustado 29-26.

ATLETISMO

Tres medallas de plata y una de bronce para España, en los Europeos de Pista Cubierta

Glasgow, (EFE).–España consiguió cuatro medallas en la jornada de clausura de los Campeonatos de Europa de Atletismo en Pista Cubierta y la única de bronce fue, de forma inopinada, para un serio candidato al oro, Cayetano Cornet, que cedió su título continental de 400 metros al alemán Norman Dobeleit.

La segunda selección más amplia que España lleva a unos Europeos en sala, con quince debutantes en sus filas de un total de 33 atletas, tuvo en Glasgow una digna actuación, con nueve finalistas, aunque le faltó el brillo del oro.

Al bronce de Cornet en 400 sucedió la plata de Tomás de Teresa en 800, la de Fermín Cacho en 1.500 y, por último, la de Arturo Ortiz, que tuvo el mérito de ser el primer español que gana una medalla en el concurso de altura de una competición continental.

Fermín Cacho cometió un error en la final de 1.500, según comentó. Cuando se dio cuenta quedaban dos vueltas (400 metros) y tuvo que tirar a fondo para avivar el ritmo y cortar la reacción de sus rivales.

LOS ESPAÑOLES

Resultados obtenidos por los atletas españoles en la segunda y última jornada de los Europeos en pista cubierta, que se disputan en Glasgow:

– 200 metros:
Sandra Myers: segunda en segunda semifinal con 23.15. Cuarta en la final con 23.08. Iguala su récord de España.
Cristina Castro: quinta en primera semifinal con 24.72. Eliminada.

– 400 metros:
Cayetano Cornet: tercero en la final con 46.91. Bronce.

– 800 metros:
Tomás de Teresa. Segundo en la final con 1:47.22. Plata
José Arconada: cuarto en la final con 1:47.40.

– 1.500 metros:
Fermín Cacho: segundo en la final con 3:44.61. Plata.
Teófilo Benito: quinto en la final con 3:47.13.
Montserrat Pujol: octava en la final con 4:33.87.

– 3.000 metros:
Adelino Hidalgo: décimo en la final con 8:02.71.

– 60 metros vallas:
Ana Barrenechea: cuarta en primera serie con 8.44. Quinta en primera semifinal con 8.34. Eliminada.
Javier Moracho: cuarto en primera serie con 7.84. Eliminado.
Carlos Sala: primero en tercera serie con 7.81.

– Altura:
Arturo Ortiz: segundo en altura con 2,30. Plata.
Gustavo Adolfo Bécker: undécimo con 2,20.

– Pértiga:
Javier García Chico: sexto con 5,60.
Ignacio Paradiñas: duodécimo con 5,20.

VOLVO 440 GLT

1.712 c.c. 106 CV. Cristales tintados. Cinturones seguridad posteriores. Cierre centralizado de puertas. Dirección asistida. 5 velocidades. Elevalunas eléctricos delanteros. Espejos retrovisores eléctricos. Llantas de aleación. Tacómetro. Volante ajustable en altura. Luces antiniebla delanteras. Asiento trasero abatible asimétricamente. Frenos de disco delanteros y traseros. Spoiler trasero. Indicador presión aceite. Voltímetro. Aire acondicionado.

2.846.200 Ptas.
IVA y transporte incluidos.

Mente fría. Corazón caliente.

SERIE 440

VOLVO 440 TURBO

1.712 c.c. 120 CV. Cristales tintados. Cinturones de seguridad posteriores. Cierre centralizado puertas. Dirección asistida. 5 velocidades. Elevalunas eléctricos delanteros. Espejos retrovisores eléctricos. Llantas de aleación. Tacómetro. Volante ajustable en altura. Luces antiniebla delanteras. Asiento trasero abatible asimétricamente. Frenos de disco delanteros y traseros. Spoiler trasero. Indicador presión aceite. Indicador presión del turbo. Centro de información de a bordo. Sistema antibloqueo de frenos (A.B.S.). Aire acondicionado.

3.338.000 Ptas.
IVA y transporte incluidos.

MOTOR TRISA, S. L. CARDENAL CISNEROS, 23. TELS. 72 53 11 / 72 55 14. PALENCIA

VOLVO
Respuesta segura.

M.C.D.2022

LA LIGA FUTBOLISTICA

Resultados y clasificaciones

PRIMERA DIVISION

RESULTADOS

Real Sociedad-Rayo Vallecano 4-1
Tenerife-Barcelona 1-4
Celta-Mallorca 2-2
Logroñés-Castellón 1-0
At. Madrid-Oviedo 1-1
Gijón-Osasuna 0-0
Valencia-Valladolid 4-3
Cádiz-Zaragoza 1-1
Málaga-Ath. Bilbao 0-1
Sevilla-Real Madrid 1-2

CLASIFICACION

	J.	G.	E.	P.	F.	C.	Ptos.
1.—Real Madrid	28	20	6	2	81	27	46+18
2.—At. Madrid	28	15	7	6	40	27	37+ 9
3.—Valencia	28	13	11	4	45	33	37+ 9
4.—Barcelona	28	16	4	8	61	30	36+ 8
5.—Real Sociedad	28	13	9	6	36	25	35+ 5
6.—Sevilla	28	15	3	10	49	34	33+ 5
7.—Osasuna	27	12	8	7	34	30	32+ 6
8.—Logroñés	27	13	4	10	30	32	30
9.—Oviedo	28	9	12	7	29	28	30+ 2
10.—Ath. Bilbao	28	10	9	9	27	26	29+ 3
11.—Mallorca	28	8	13	7	24	26	29+ 1
12.—Zaragoza	28	10	7	11	38	42	27+ 1
13.—Gijón	28	9	6	13	28	26	24– 4
14.—Castellón	28	7	10	11	22	37	24– 4
15.—Tenerife	28	7	8	13	32	42	22– 8
16.—Málaga	27	6	8	13	17	36	20– 6
17.—Valladolid	28	5	9	14	20	33	19– 7
18.—Celta	28	3	11	14	19	31	17–13
19.—Cádiz	28	6	5	17	17	49	17–11
20.—Rayo Vallecano	27	3	6	18	24	59	12–14

PARTIDOS PARA LA PROXIMA JORNADA

Real Madrid-Real Sociedad
Rayo Vallecano-Tenerife
Barcelona-Celta
Mallorca-Logroñés
Castellón-At. Madrid
Oviedo-Gijón
Osasuna-Valencia
Valladolid-Cádiz
Zaragoza-Málaga
Athlétic Bilbao-Sevilla

SEGUNDA DIVISION

RESULTADOS

Betis-Sestao 1-1
Bilbao Ath.-Palamós 1-2
Eibar-Jerez 1-1
Salamanca-Levante 1-0
Elche-Murcia 0-0
Castilla-Coruña 0-0
Huelva-Las Palmas 1-0
Burgos-Santander 0-2
Figueras-Sabadell 1-3
Español-Ath. Madrileño 1-0

CLASIFICACION

	J.	G.	E.	P.	F.	C.	Ptos.
1.—R. Burgos	26	13	10	3	38	16	36+10
2.—Bilbao Ath.	26	13	9	4	42	24	35+ 7
3.—Betis	26	12	10	4	27	16	34+ 6
4.—Palamós	26	9	11	6	21	20	29+ 3
5.—Español	26	10	8	8	29	21	28+ 2
6.—Sabadell	26	9	10	7	30	26	28+ 4
7.—Salamanca	26	11	5	10	26	20	27– 1
8.—Santander	26	10	7	9	26	24	27+ 3
9.—Coruña	26	11	5	10	26	25	27+ 3
10.—Las Palmas	26	10	7	9	29	29	27+ 3
11.—Figueras	26	9	9	8	28	33	27+ 1
12.—Sestao	26	9	8	9	21	19	26
13.—Murcia	26	6	11	9	25	30	23– 1
14.—Levante	26	5	13	8	23	29	23– 3
15.—Elche	26	6	10	10	25	29	22– 6
16.—Jerez	26	5	12	9	16	25	22– 4
17.—Eibar	26	6	8	12	23	32	20– 8
18.—At. Madrileño	26	4	12	10	25	37	20– 6
19.—Huelva	26	8	4	14	24	37	20– 6
20.—Castilla	26	6	7	13	18	30	19– 7

PARTIDOS PARA LA PROXIMA JORNADA

At. Madrileño-Betis
Sestao-Bilbao Ath.
Palamós-Eibar
Jerez-Salamanca
Levante-Elche
Murcia-Castilla
Coruña-Huelva
Las Palmas-Burgos
Santander-Figueras
Sabadell-Español

SEGUNDA DIVISION «B»

GRUPO I

RESULTADOS

Alcalá-Ponferradina 0-0
Pegaso-Getafe 0-1
Cambados-Lugo 1-0
Ferrol-Spórting At. 0-0
Lalín-Endesa 1-1
Moscardó-Pontevedra 1-2
Avilés Ind.-Arosa 2-0
Langreo-Orense 0-0
Leganés-Avila 1-1
Leonesa-Toledo 0-0

CLASIFICACION

	J.	G.	E.	P.	F.	C.	Ptos.
1.—Avilés Ind.	26	17	7	2	37	17	41+15
2.—Getafe	26	13	10	3	36	17	36+10
3.—Cambados	26	14	6	6	32	17	34+ 6
4.—Leganés	26	12	9	5	32	19	33+ 7
5.—Leonesa	26	9	13	4	26	19	31+ 5
6.—Lugo	26	12	7	7	32	24	31+ 5
7.—Ponferradina	26	12	5	9	42	25	29+ 3
8.—Avila	26	8	11	7	31	31	27+ 3
9.—Pontevedra	26	8	10	8	27	29	26+ 2
10.—Pegaso	26	6	12	8	23	28	24– 4
11.—Langreo	26	9	6	11	28	35	24– 2
12.—Alcalá	26	7	9	10	26	26	23– 5
13.—Ferrol	26	5	13	8	29	31	23– 5
14.—Orense	26	8	7	11	16	22	23– 1
15.—Moscardó	26	6	11	9	23	31	23– 3
16.—Toledo	26	8	4	14	33	41	20– 6
17.—Lalín	26	7	6	13	24	33	20– 8
18.—Endesa	26	4	12	10	26	45	20– 4
19.—Spórting At.	26	5	9	12	22	33	19– 7
20.—Arosa	26	2	9	15	19	41	13–11

GRUPO II

RESULTADOS

Baracaldo-Basconia 0-1
Barbastro-Laredo 0-1
Aragón-Andorra 3-2
Lérida-Fraga 6-0
Osasuna Prom.-Calahorra 3-1
Durango-Binéfar 2-1
Endesa-Andorra-Mollerusa 1-3
Mirandés-San Sebastián 0-2
Numancia-Teruel 0-0
Santurce-Lemona 0-1

CLASIFICACION

	J.	G.	E.	P.	F.	C.	Ptos.
1.—Lérida	26	17	5	4	54	23	39+11
2.—Osasuna Prom.	26	16	6	4	35	19	38+10
3.—Mollerusa	26	15	4	7	43	19	34+10
4.—Andorra	26	13	8	5	42	32	34+ 8
5.—San Sebastián	26	12	8	6	33	21	32+ 8
6.—Lemona	26	6	18	2	21	16	30+ 4
7.—Durango	26	8	13	5	25	24	29+ 3
8.—Aragón	26	9	9	8	36	33	27– 1
9.—Endesa-Andorra	26	9	9	8	33	30	27+ 1
10.—Basconia	26	9	7	10	25	29	25– 1
11.—Santurce	26	9	6	11	33	38	24– 2
12.—Mirandés	26	8	7	11	32	37	23– 3
13.—Numancia	26	8	7	11	27	35	23– 3
14.—Laredo	26	9	5	12	27	39	23– 3
15.—Binéfar	26	7	8	11	28	30	22– 2
16.—Fraga	26	7	7	12	28	44	21– 5
17.—Teruel	26	7	6	13	28	34	20– 4
18.—Baracaldo	26	6	7	13	28	34	19– 9
19.—Calahorra	26	6	3	17	22	45	15– 9
20.—Barbastro	26	3	9	14	24	42	15–13

GRUPO III

RESULTADOS

Sevilla-At. Marbella 2-0
Granada-Jaén 1-1
Córdoba-Albacete 0-1
Ceuta-Merida ..... (Aplazado)
Linense-U.D. Melilla ..... (Aplazado)
Maspalomas-Tomelloso 2-2
Badajoz-Salud 5-0
At. Sanluqueño-Marino 1-0
Linares-Utrera 0-0
Estepona-Telde 1-0

GRUPO IV

RESULTADOS

Ibiza-Barcelona At. 1-2
Alcoyano-Gerona 3-1
Cartagena-Alcira 1-1
Eldense-Gandía 0-3
Manlleu-Hércules 2-0
Torrevieja-Sp. Mahonés 1-2
Villarreal-Benidorm 1-0
At. Baleares-Olímpic 0-0
Mallorca-Gimnástico 1-0
Hospitalet-Orihuela 5-1

TERCERA DIVISION

GRUPO VIII

RESULTADOS

Arandina-C. León 2-1
Astorga-Almazán 2-0
PALENCIA-Briviesca 3-0
Valladolid Pr.-Lermeño 1-1
Medinense-Benavente 0-0
Segoviana-Salmantino 1-1
Zamora-San José 3-2
HERRERA-La Bañeza 1-1
Bembibre-Hullera 3-0
Endesa-Whisky Dyc 3-0

CLASIFICACION

	J.	G.	E.	P.	F.	C.	Ptos.
1.—Valladolid Pr.	26	19	3	4	66	18	41+13
2.—PALENCIA	26	18	3	5	51	19	39+11
3.—Arandina	26	12	8	6	43	28	32+ 2
4.—Astorga	26	12	7	7	34	27	31+ 3
5.—Lermeño	26	11	8	7	35	30	30+ 4
6.—Bembibre	26	12	5	9	27	20	29+ 3
7.—Briviesca	26	10	9	7	35	35	29+ 3
8.—Salmantino	26	10	7	9	35	22	27+ 3
9.—Almazán	26	11	5	10	40	32	27+ 5
10.—Zamora	26	12	3	11	36	29	27+ 1
11.—Segoviana	26	10	7	9	30	31	27+ 1
12.—Medinense	26	9	8	9	29	27	26– 2
13.—Hullera	26	6	12	8	22	34	24
14.—Whisky Dyc	26	8	7	11	29	38	23– 3
15.—Benavente	26	7	7	12	25	37	21– 3
16.—La Bañeza	26	5	8	13	24	39	18– 8
17.—HERRERA	26	5	8	13	25	42	18– 8
18.—Endesa	26	7	4	15	31	50	18– 8
19.—C. León	26	6	5	15	27	45	17– 9
20.—San José	26	6	4	16	20	61	16– 8

PARTIDOS PARA LA PROXIMA JORNADA

Whisky Dyc-Arandina
C. León-Astorga
Almazán-PALENCIA
Briviesca-Valladolid Pr.
Lermeño-Medinense
Benavente-Segoviana
Salmantino-Zamora
San José-HERRERA
La Bañeza-Bembibre
Hullera-Endesa

REGIONAL PREFERENTE

GRUPO B

RESULTADOS

Trueba-Alcázar 2-2
GUARDO-San Esteban 2-0
Valeránica-Atco. Burgalés 1-1
FROMISTA-AGUILAR 0-3
VILLADA-VENTA DE BAÑOS 1-2
Covaleda-VELILLA 2-2
Villarcayo-CARRION 2-0
Trespaderne-OSORNO 1-0

CLASIFICACION

	J.	G.	E.	P.	F.	C.	Ptos.
1.—AGUILAR	22	14	3	5	50	16	31+ 9
2.—Atco. Burgalés	22	13	5	4	44	13	31+ 9
3.—V. DE BAÑOS	22	13	4	5	48	17	30+10
4.—GUARDO	22	12	5	5	40	23	29+ 5
5.—Covaleda	22	12	4	6	38	30	28+ 6
6.—Trespaderne	22	11	4	7	39	30	26+ 4
7.—San Esteban	22	9	6	7	31	28	24+ 2
8.—CARRION	22	9	6	7	29	30	24+ 4
9.—Alcázar	22	10	3	9	33	28	23+ 1
10.—VELILLA	22	8	6	8	34	36	22+ 2
11.—VILLADA	22	8	5	9	29	36	21– 1
12.—Valeránica	22	7	5	10	25	35	19– 5
13.—Villarcayo	22	7	4	11	30	35	18– 4
14.—OSORNO	22	7	3	12	27	42	17– 5
15.—Trueba	22	1	3	18	26	79	5–19
16.—FROMISTA	22	1	2	19	13	58	4–18

PARTIDOS PARA LA PROXIMA JORNADA

OSORNO-Trueba
Alcázar-GUARDO
San Esteban-Valeránica
Atco. Burgalés-FROMISTA
AGUILAR-VILLADA
VENTA DE BAÑOS-Covaleda
VELILLA-Villarcayo
CARRION-Trespaderne

M.C.D.2022

-PRIMERA DIVISION-

Vibrante partido en Sevilla

1-2: El R. Madrid dio la vuelta al marcador en tres minutos

Un magnífico gol de Butragueño supuso la fulgurante reacción del R. Madrid para vencer en Sevilla

SEVILLA, 1;
REAL MADRID, 2

Sevilla: Dassaev; Herrero, Nando, Martagón, Jiménez; Rafa Paz, Salguero, Bengoechea (Pascual, m. 75), Carvajal; Polster y Conte (Zúñiga, m. 46).

Real Madrid: Buyo; Chendo, Hierro, Sanchís, Ruggeri (Paco Llorente, m. 51), Gordillo (Parra, m. 66); Michel, Tendillo, Martín Vázquez; Butragueño y Hugo Sánchez.

GOLES

1-0. Minuto 36: Bengoechea, en una jugada ensayada, se aprovecha de un fallo madridista al buscar el fuera de juego. 1-1. Minuto 85: Paco Llorente centra atrás desde la izquierda y Butragueño empalma. 1-2. Minuto 88: Hugo Sánchez, de falta directa, tras dar el balón en el larguero y en el brazo de Dassaev.

ARBITRO

Mazorra Freire, del Colegio Catalán. Mostró tarjeta amarilla a Sanchís.

INCIDENCIAS

Terreno de juego en buenas condiciones y noche fría. Unos 55.000 espectadores en las gradas, con una taquilla en torno a los 35 millones de pesetas, pese a que el encuentro fue el sábado transmitido en directo por TVE-2. Hizo el saque de honor el pintor Juan Roldán.

COMENTARIO

El Sevilla perdió 2 positivos que al final pueden ser importantísimos para sus aspiraciones de jugar la Copa de la UEFA, ante un Real Madrid que parecía al borde del "K.O." y que, sin embargo, dio la vuelta al partido para ponerlo a su favor en sólo 3 minutos.

Había salido el equipo de Cantatore sin demasiados complejos, pero se encontró pronto con un Real Madrid muy bien plantado sobre el terreno, que controlaba el juego y le creaba muchas dificultades en el centro del campo y en defensa.

Pese a ello, el Sevilla no se conformaba y con un Dassaev seguro bajo los palos y una zaga luchando con entusiasmo, intentaba también que Carvajal, Polster y Conte llevaran el peligro al marco de Buyo, aunque tuvo que ser Bengoechea el que finalmente lograra batirlo en un mal entendimiento de la zaga madridista al buscar el fuera de juego.

Desde ahí hasta el final del primer tiempo el peligro partió ya casi siempre del Sevilla, que estuvo a punto de conseguir otro gol -un dudoso fuera de juego evitó que subiera al marcador- y que se creció al verse en ventaja ante un Real Madrid que era el que mejor había jugado en este primer tiempo.

Tras el descanso, siguieron así las cosas y defraudó el líder, porque no fuer capaz casi nunca de superar, ni siquiera de controlar, a un Sevilla que jugaba mucho mejor, que dominaba y creaba situaciones de peligro hasta convertir a un ex-sevillista Buyo, en el auténtico artífice de la que después sería victoria madridista.

Al menos tres balones claros de gol salvó el guardameta gallego en otros tantos disparos de un Toni Polster que, además, vio frustrado esa noche sus intentos de acercarse al "Pichichi" Hugo Sánchez.

El austríaco protestó un derribo que parecía claro de Sanchís dentro del área, cuando se jugaba la mitad de este segundo tiempo y el Sevilla podría haber duplicado su ventaja.

No cambiaron las cosas pese a todo, y el Madrid fue dando cada vez más impresión de estar "K.O.", hasta que, cuando ya casi nadie lo esperaba, en 3 minutos de los 5 finales, puso el marcador en uno-dos que no reflejaba el buen juego desarrollado por los sevillistas.

Hugo Sánchez

QUINIELA GANADORA

1.	Real Sociedad – Rayo Vallecano	1
2.	Tenerife – Barcelona	2
3.	Celta – Mallorca	X
4.	Logroñés – Castellón	1
5.	At. Madrid – Oviedo	X
6.	Gijón – At. Osasuna	X
7.	Valencia – Real Valladolid	1
8.	Cádiz – Real Zaragoza	X
9.	Málaga – Ath. Bilbao	2
10.	Sevilla – Real Madrid	2
11.	Eibar – Jerez	X
12.	Elche – Murcia	X
13.	Huelva – Las Palmas	1
14.	Real Burgos – Santander	2
P.15.	Figueras – Sabadell	2

M.C.D.2022

-PRIMERA DIVISION-

Aprovechando los errores canarios

El Barcelona goleó en Tenerife

TENERIFE, 1;
BARCELONA, 4

Tenerife: Zeoli; Ferrer, Hierro, Francis, Revert; Toño, Eduardo (Guina, m. 62), Víctor (Perico Medina, m. 62), Luis Delgado; Quique Estebaranz y Rommel Fernández.

Barcelona: Zubizarreta; Serna (Salinas, m. 72), Koeman, Alexanco, Urbano; Baquero, Amor, Eusebio (Milla, m. 78), Roberto; Laudrup y Beguiristáin.

GOLES

0-1. Minuto 7: Koeman, de penalty. 1-1. Minuto 28: Toño, de penalty. 1-2. Minuto 50: Beguiristáin aprovecha un error defensivo. 1-3. Minuto 69: Amor hace la pared con Laudrup y marca ante la salida de Zeoli. 1-4. Minuto 74: Amor juega para Bakero, que marca a placer.

ARBITRO

Martín Navarrete, del Colegio Andaluz. Amonestó a Serna.

Encuentro disputado en el estadio Heliodoro Rodríguez López, que registró un lleno absoluto, más de 21.000 espectadores. La recaudación superó los 80 millones de pesetas. El encuentro fue patrocinado por CajaCanarias, que aportó 5 millones de pesetas.

Koeman, décimo gol de penalty

COMENTARIO

El Barcelona aprovechó los errores defensivos del Tenerife y se impuso sin problemas en un encuentro que se desarrolló en su mayor parte en el centro del terreno, con escasas ocasiones claras de marcar, y que no tuvo apenas destellos de calidad.

El Tenerife llevó las riendas del juego en los primeros minutos, creó algunas ocasiones, la más clara un disparo de Rommel Fernández que Zubizarreta desvió con apuros, pero su fútbol se diluyó con rapidez y quedó a merced de los azulgranas, que se adelantaron pronto en el marcador.

El penalty que le dio la primera ventaja a los catalanes vendría como consecuencia de una entrega a Beguiristáin por parte de Ferrer, lo que obligó a Zeoli a derribarle en el área cuando el donostiarra entraba directo a la meta tinerfeña.

A partir de entonces el conjunto tinerfeño intentó profundizar, pero sin excesivo éxito, pues sus acciones eran bien controladas por la defensa en línea de los barcelonistas, que atrás apenas tuvieron fisuras y sólo una máxima pena de Urbano a Eduardo dio opción a los locales a igualar la contienda.

En la segunda parte sólo existió un equipo sobre el césped, el Barcelona, que dominó sin problemas la zona ancha del terreno.

El Tenerife intentaba llegar a los dominios de Zubizarreta con balones largos, a la cabeza de Rommel Fernández, pero el panameño, muy luchador, no podía casi nunca con José Ramón Alexanco, que le perseguía en todo momento.

Los últimos minutos fueron de total descontrol por parte tinerfeña que facilitó la labor de la defensa azulgrana, en la que Zubizarreta quedó prácticamente inédito en este periodo.

4-3 y tres goles de Jankovic

El Valladolid mereció puntuar en Valencia

VALENCIA, 4; REAL VALLADOLID, 3

Valencia: Ochotorena; Quique, Boro, Arias, Giner; Bossio (Tomás, m. 61), Nando (Arroyo m. 56), Fernando; Toni, Penev y Eloy.

Real Valladolid: Ravnic; Ayarza, Gonzalo, Moreno, Walter Lozano, Lemos; Moya (Hidalgo, m. 69), Minguela, Caminero; Jankovic y Peña (Fonseca, m. 61).

GOLES

1-0. Minuto 3: El balón toca en la mano de Lemos, involuntariamente, fuera del área. El árbitro pita penalty y Penev transforma en gol. 2-0. Minuto 15: Quique hace la pared con Fernando y marca sobre la salida de Ravnic. 2-1. Minuto 34: Bossio intenta ceder el balón a Ochotorena, pero se lo regala a Jankovic que marca. 2-2. Minuto 58: Penalty a Moya, que transforma Jankovic. 3-2. Minuto 78: Penev, de falta directa. 3-3. Minuto 79: Jankovic, de fuerte disparo. 4-3. Minuto 84: Fernando cabecea un centro de Penev.

ARBITRO

El castellano Sánchez Moreno. Equivocó muchas faltas y no se entendió con sus ayudantes. Mostró tarjetas amarillas a Giner y Eloy, por parte del equipo local, y a Ayarza en 2 ocasiones, lo que significó su expulsión en el minuto 67, y a Moya, en el Real Valladolid.

Media entrada, el sábado, en el estadio "Luis Casanova". Moya se retiró en el m. 69, lesionado.

Tras el gol del falso penalty, el Valladolid no se fue abajo y disputó un primer tiempo que terminó con mínima desventaja, pese a la actuación arbitral, que en varias ocasiones perjudicó al equipo vallisoletano. En la segunda mitad, el Valladolid pudo dar la vuelta al marcador, pero falló algunas ocasiones y además el árbitro le dejó con 10 hombres. Al final, un despiste de la zaga visitante propició el triunfo del Valencia y una ocasión perdida para el Valladolid de remontar la clasificación.

1-1 en el Vicente Calderón

El At. Madrid, una caricatura, que pudo perder ante el Oviedo

AT. MADRID, 1;
OVIEDO, 1

At. Madrid: Abel; Tomás, Ferreira (Marina, m. 56), Sergio, Armando (Aguilera, m. 56); Donato, Pizo Gómez, Futre, Orejuela; Manolo y Baltazar.

Oviedo: Zubeldia; Gaspar, Zúñiga, Rivas, Gorriarán; Sañudo, Berto (Murúa, m. 89), Viñals, Elcacho; Juliá y Sarriugarte.

GOLES

1-0. Minuto 10: Rivas cabecea hacia atrás un córner sacado por Futre que aprovecha Donato para rematar muy fuerte a la media vuelta y, finalmente, Manolo, fusila el rechace de Zubeldia. 1-1. Minuto 42: Juliá marca a portería vacía un centro desde la derecha de Gaspar, en un contragolpe iniciado por Viñals.

ARBITRO

Merino González, del Colegio de Las Palmas. Mostró tarjeta amarilla a Sergio.

INCIDENCIAS

Unas 25.000 personas en el estadio Vicente Calderón. Tarde gélida. Joaquín Peiró, nuevo entrenador del Atlético de Madrid, presenció el encuentro desde la grada al no tener todavía el permiso para dirigir al equipo.

COMENTARIO

El Atlético de Madrid ofreció ante el Oviedo un espectáculo todavía peor que cuando era dirigido por Javier Clemente, destituido el pasado martes por esta razón.

El Real Oviedo, pese a acusar numerosas bajas, no sólo se hizo merecedor del empate, sino que en la segunda parte desbordó totalmente a los locales y desperdició varias ocasiones que le hubieran supuesto un claro triunfo, ya que sus oponentes estuvieron a su merced.

El Atlético sin embargo, realizó un aceptable primer cuarto de hora, en el que tanto Donato como Manolo se desenvolvieron con soltura en el centro del campo. El delantero extremeño protagonizó varias internadas peligrosas por la banda derecha, además de conseguir el único gol de su equipo.

Los fervorosos aplausos de los aficionados locales durante los primeros minutos se tornaron después de una sonora pita, ya que el equipo asturiano poco a poco se hizo con el dominio del centro del campo y exhibió un admirable contragolpe, en el que destacaron Gaspar, Viñals y Sarriugarte.

El empate de Juliá puso en evidencia las carencias del Atlético, en el que tanto Futre, perfectamente marcado por Gorriarán, como Baltazar, no sólo no pudieron dar espectáculo, sino que contaron sus acciones por errores.

Los pupilos de Irureta no se recataron en la reanudación y buscaron la victoria, que no llegó por errores propios, ya que los atléticos eran una caricatura de equipo.

Gaspar dispuso de la primera gran ocasión del Oviedo, en el minuto 54, en un disparo que Abel, algo adelantado, desvió lo suficiente para que el balón no entrara tras dar en el larguero.

En la siguiente jugada, el guardameta local se empleó de nuevo a remates de Gorriarán y Sarriugarte, pero la mejor oportunidad visitante se produjo en el minuto 77, tras un perfecto contragolpe que Gorriarán envió alto con la portería vacía.

En un mediocre encuentro

El Ath. Bilbao ganó a domicilio a un impotente Málaga

MALAGA, 0; ATH. BILBAO, 1

Málaga: Jaro; Chano, Ruiz, Antonio, Gil (Azuaga, m. 69); Merino, Lauridsen, Matosas, Quino; Paquito y "Gallego" González.

Athlétic de Bilbao: Biurrun; Lacabeg, Alcorta, Salinas, Andrinúa; Chirri, Luis Fernando, Estíbariz (Gallego, m. 87); Loren (Uralde, m. 83), Garitano y Aguirrechu.

GOL

0-1. Minuto 58: Estíbariz aprovecha un choque entre Gil y Jaro para marcar.

ARBITRO

Gómez López, del Colegio Murciano. Mostró cartulina amarilla a Jaro, Chano, Merino, "Gallego" González, Lauridsen, Loren y Aguirrechu.

INCIDENCIAS

Tarde fría y con fuerte viento que impidió el control del balón. Unos 15.000 espectadores en los graderíos de "La Rosaleda", que dejaron en taquilla unos 3 millones.

COMENTARIO

El Ath. Bilbao ganó a domicilio al Málaga sin esforzarse apenas, en un partido de escasas ocasiones y de mediocre fútbol por ambos contendientes.

Tanto el Málaga como el Athlétic estuvieron todo el encuentro en busca de dominar el centro del campo, amontonando hombres en la parcela central sin crear apenas jugadas de calidad en ningún momento.

Los vascos tuvieron como meta mantener su portal imbatido, reforzando su línea defensiva y renunciando al ataque, salvo en contadas ocasiones en que contragolpearon aisladamente.

M.C.D.2022

-PRIMERA DIVISION-

Cádiz y Zaragoza, un gol y un punto

Un fortísimo viento, protagonista del partido

CADIZ, 1;
ZARAGOZA, 1

Cádiz: Szendrei; Juan José, Carmelo, Oliva, Linares; Manolito (Poli, m. 71), Montero (Lajos, m. 78), Canillas, Barla; Husillos y "Mágico" González.

Zaragoza: Cedrún; Vilanova, Pablo, Juliá, Glaría; Pascual, Vizcaíno, Vilarroya; Higuera, Pardeza y Sirakov.

GOL

1-0. Minuto 60: "Mágico" González, de penalty. 1-1. Minuto 77: Vizcaíno, en jugada con Pardeza.

ARBITRO

Pérez Sánchez, del Colegio Murciano. Tarjeta a Juan José y Oliva.

INCIDENCIAS

Ante el fuerte viento hubo que esperar la autorización de Protección Civil para abrir el estadio media hora antes del partido, ya que el fortísimo vendaval hacía peligrar la visera de tribuna. La peor entrada de la temporada, menos de media, ya que a la misma hora se celebraba la cabalgata del carnaval. La taquilla ascendió a 509.000 pesetas.

COMENTARIO

El Cádiz y el Zaragoza se han repartido los puntos en un partido en el que el fortísimo viento ha sido el principal protagonista.

En los primeros 45 minutos fue el Zaragoza el que lo tuvo a su favor, lo que le hizo llevar la iniciativa, aunque sin lanzarse abiertamente al ataque.

En este primer periodo ninguno de los dos porteros tuvo apenas trabajo, ya que los dos equipos jugaban más en el centro del campo que en las áreas. De todas formas, Szendrei detuvo un remate con cierta peligrosidad de Pardeza, a los 32 minutos.

Luego, en la segunda mitad, siguió la misma táctica, y tan sólo se puede destacar un remate de bocajarro de Barla, que neutralizó Cedrún.

Con el viento a su espalda, el Cádiz presionó hasta llegar el primer gol, pero lejos de amilanarse el Zaragoza abrió sus líneas y buscó la igualada ante el repliegue de los cadistas.

El Zaragoza buscó el gol en tantas ocasiones que al final obtuvo su recompensa, en el minuto 77, cuando Vizcaíno culminó con un fuerte disparo una jugada de Pardeza.

Hasta la conclusión, sólo una ocasión de gol para el Cádiz, en la que "Mágico" González vio adelantado a Cedrún y desguarnecida su portería. El balonazo del salvadoreño se fue a estrellar contra el travesaño.

Gijón y Osasuna, casi nada

GIJON, 0;
OSASUNA, 0

Spórting de Gijón: Ablanedo II; Tati, Luis Sierra, Abelardo, Jiménez; Alcázar (Villa, m. 84), Vermezovic, Joaquín (Oscar, m. 74); Narciso, Emilio y Manjarín.

Osasuna: Unanua; De Luis, Castañeda, Pepín, Arozarena; Ibáñez, Urban (Eladio, m. 87), Larrainzar II, Sola; Ciganda y Merino (Berastegui, m. 84).

ARBITRO

López Nieto, del Colegio Andaluz. El colegiado internacional Soriano Aladrén actuó como linier. Tarjetas amarillas a Narciso, m. 38; Pepín, en el m. 11, y Sola, en el m. 78.

INCIDENCIAS

18.937 espectadores, que dejaron en taquilla 3.100.000 pesetas, en el estadio de El Molinón.

COMENTARIO

El Osasuna supo aprovechar el mal juego del Spórting para llevarse un punto de El Molinón, lo que le permite mantener sus esperanzas de conseguir un puesto para la UEFA.

El partido resultó notablemente aburrido y sólo los primeros minutos del Spórting, jugados con mucha rapidez, llevaron peligro a la meta visitante.

En la segunda parte, el Spórting salió bastante descentrado, especialmente en defensa, lo que aprovechó el Osasuna para aumentar su presión y crear algunas ocasiones de peligro ante la meta defendida por un impreciso Ablanedo.

Fiesta

6.000 Pts. al mes durante el 1er año.

Así celebramos el Fiesta del 90

Este mes, el Coche del Año lo tienes al alcance de la mano.
Ahora, el Ford Fiesta C te sale por doce cuotas de **6.000 Pts. al mes durante el primer año.**
18.500 Pts. al mes el segundo y cuotas mensuales de 31.900 Pts. para el 92 y el 93.

OFERTA FORD FIESTA C

Precio Recomendado	Entrada	Importe Aplazado	Precio Final Financiado a 4 años
1.084.000 Pts	30%	758.800 Pts	1.397.500 Pts

T.A.E. 15,12%

Y si deseas otro Fiesta, cuentas con otros planes de financiación supercomprensivos. Dáte el gustazo. Si quieres estar al día, compra este mes el Coche del Año en España.

Ford Credit

Ford

A.B.E. 48/90

PALENCIA
AUTOPALSA
Ctra. de Valladolid, Km. 4,500

M.C.D.2022

-PRIMERA DIVISION-

Ante un inofensivo Rayo Vallecano

Goleó la Real Sociedad

A pesar de la expulsión de su portero

REAL SOCIEDAD, 4;
RAYO VALLECANO, 1

Real Sociedad: González; Górriz, Dadíe (m. 47, Pachi), Aguirre, Irazoki; Larrañaga, Bengoechea, Menchaca (m. 76, Lasa), Billabona; Goicoechea y Aldridge.

Rayo Vallecano: Villalvilla; Juan Díaz, Drizic (m. 58, Argenta), Ibarrondo, Cota (m. 79, Juanito); Hugo Maradona, Rodri, Berg, Mejías; Sabas y Botella.

GOLES

1-0. Minuto 8: Larrañaga de cabeza, a centro de Aldridge. 2-0. Minuto 31: Aldridge cabecea un centro desde la derecha. 3-0. Minuto 38: Menchaca peina un córner de Goicoechea. 3-1. Minuto 40: Golazo de Hugo Maradona, cambiándose el balón de pierna. 4-1. Minuto 71: Aldridge gana la acción a Villalvilla.

ARBITRO

Paz García, del Colegio Navarro. Mostró doble cartulina amarilla a González en los minutos 22 y 47 por coger el balón con la mano fuera del área, por lo que fue expulsado. También vieron tarjetas Juan Díaz en el 69, Hugo Maradona en el 72 y Cota en el 77.

El portero donostiarra González fue expulsado

INCIDENCIAS

Mediana entrada en Atocha con unos 2 millones de recaudación en una tarde soleada.

COMENTARIO

El Rayo Vallecano demostró en Atocha por qué es el colista de la Primera División, ya que ni siquiera fue capaz de aprovechar la expulsión del guardameta de la Real Sociedad en el minuto 47.

A pesar de contar durante casi todo el segundo tiempo con un hombre más, y de que los donostiarras acusaron un evidente desconcierto a raíz de esa jugada, el Rayo siguió mostrándose tan inofensivo como en el primer periodo.

Salvo en la primera media hora, en la que Botella dispuso de una buena oportunidad que tuvo como réplica una gran intervención de González, el resto del encuentro fue casi coser y cantar para los blanquiazules.

Con el primer gol guipuzcoano se acabó la escasa pólvora rayista ya que, a pesar de que Hugo Maradona logró un golazo en el minuto 40, para entonces el marcador señalaba un elocuente 3-0.

La tonta expulsión de González, con doble cartulina amarilla por coger en sendas acciones el balón con la mano fuera del área (la segunda, discutible en cuanto a su posición sobre el terreno) hizo concebir en principio la ilusión de que lo que parecía sentenciado, cobrara nuevos bríos.

Pero las esperanzas resultaron vanas, porque no sólo Pachi apenas tuvo ocasión de intervenir supliendo a González, sino que además Aldridge logró su segundo tanto de la tarde, confirmando así un récord del galés en la historia blanquiazul: se ha convertido en el primer jugador de la Real Sociedad que marca en 6 partidos consecutivos.

Gracias a un penalty transformado por Sarabia

El Logroñés salvó los puntos ante un cerrado Castellón

LOGROÑES, 1;
CASTELLON, 0

Logroñés: Islas; Cristóbal, Salva, Herrero (Maqueda, m. 78), López Pérez; Aragón, Martín, Sarabia (Jose María, m. 83), Pedro; Alzamendi y Rosagro.

Castellón: Emilio; Bonhof, Javi, Manchado, Alfredo; Ayúcar, Víctor (Ugbade, m. 75), Trigos (Pelleti, m. 73), José; Cabrera y Raúl.

GOL

1-0. Minuto 63: Sarabia, de penalty, al detener Bonhof con la mano un disparo de gol de Rosagro.

ARBITRO

García de Loza, del Colegio Gallego, que dirigía su partido número 100. Mostró la tarjeta amarilla a Javi, Trigos y Aragón por juego peligroso y a José María, por dar un balón cuando calentaba en la banda. Sancionó al Castellón con la máxima falta, por mano de Bonhof dentro del área.

Sarabia transformó el penalty de la victoria del Logroñés

INCIDENCIAS

Unos 12.000 espectadores en Las Gaunas, con una taquilla oficial de 2.100.000 pesetas, en tarde ventosa y fría.

COMENTARIO

El Logroñés salvó los 2 puntos en juego gracias al penalty marcado por Sarabia, en un encuentro de escasa calidad técnica, si bien en la segunda parte los locales apretaron el acelerador, mientras que el Castellón se limitó a luchar y dificultar las acciones de los riojanos.

Salió el conjunto con decisión y en el primer cuarto de hora pudo poner el marcador claramente a su favor con algunas ocasiones peligrosas, pero desperdiciadas, sobre todo la que tuvo Alzamendi que, en situación espléndida, disparó al larguero.

Poco a poco el Castellón se fue afianzando en el centro, donde formó una maraña, que dificultaba la presión de los riojanos que cayeron en sus redes, incapaces de superar con orden la barrera visitante, a la vez que Bonhof y Alfredo marcaron con eficacia a los delanteros locales más agresivos, Rosagro y Alzamendi.

En la segunda parte el dominio local fue más claro, al presionar con mayor decisión y salir con más orden en sus contragolpes, entrando por las bandas, aunque los atacantes logroñesistas seguían perdiendo sus bazas en el choque con la firme cobertura visitante, donde destacaron Bonhof, Javi y Manchado.

2-2 en Balaidos

El Celta logró igualar dos ventajas del Mallorca

CELTA, 2; MALLORCA, 2

Celta: Maté; Otero, Espinosa, Atilano, Rodolfo; Zambrano (Mauricio, m. 62), Fabiano (Julio Prieto, m. 66), Vicente I, Nacho; Lucas y Mejías.

Mallorca: Ezaki; Serer, Vulic, Fradera, García Cortés; Sala, Parra, Nadal, Calderón; Curdov (Guillermo, m. 52) y Alvaro.

GOLES

0-1. Minuto 36: Centro de Alvaro desde la izquierda que remata de cabeza Nadal, en el punto de penalty. 1-1. Minuto 43: Pase de Atilano desde la derecha que Lucas cabecea perfectamente. 1-2. Minuto 60: Balón en profundidad de Calderón a Sala, que remata a portería y el rechace de Fabiano lo aprovecha Alvaro. 2-2. Minuto 63: Otro centro de Nacho al segundo palo y Lucas, en la boca de gol, cabecea a la red.

ARBITRO

Ramos Marcos, del Colegio Castellano-leonés. Mostró cartulina amarilla a Nacho, Vicente I y Otero, por lo locales, y a Salas y Nadal por el Mallorca.

INCIDENCIAS

El estadio municipal de Balaídos registró un cuarto de entrada, 8.000 espectadores, con terreno en aceptables condiciones, y tarde fresca y soleada.

COMENTARIO

Balaídos no parce esta temporada un buen lugar para un equipo como el Celta, que agoniza en la clasificación, aunque ayer logró al menos igualar dos ventajas del Real Mallorca.

Durante toda la semana se habló del revulsivo que podría suponer un victoria clara ante el Mallorca, pero una vez visto el partido, los célticos lo tienen mucho más que difícil, ya que aún debe enfrentarse a los 5 primeros clasificados.

No cabe duda que lo que no se podía esperar era ver un buen partido, aunque, como consuelo, quedaron esos 4 goles que últimamente escaseaban en Vigo.

El Celta salió con esa firme esperanza de retener 2 puntos vitales para su tranquilidad. Pero los primeros compases mostraban el oscuro espectáculo que se repite con insistencia esta temporada.

Hasta el minuto 27 no llegó el primer remate a puerta por ambos equipos y fue, en este caso, Mejías quien tímidamente envió un balón a la portería del cuadro mallorquinista, aunque sin ningún riesgo.

Poco después, sin embargo, la sorpresa y el miedo llegarían por la consecución del primer gol por parte de Nadal que, de cabeza, cumplía con efectividad la primera oportunidad del Mallorca hasta aquel instante.

Tal y como se preveía, los primeros disgustos llegaron hasta la grada y tuvo que ser Lucas, al filo del descanso, el que dejase una ligera esperanza para la victoria.

En la reanudación, el aspecto del juego cambió muy poco y los dos equipos parecían conformarse con el resultado. Fue entonces cuando Alvaro se encontró con un regalo de la defensa céltica y desequilibró el empate a uno.

Este gol encolerizó al público que, cuando empezaba a increpar con insistencia al palco, del que estaba ausente el presidente José Luis Rivadulla, llegó el segundo gol de Lucas que aplacó los ánimos del aficionado.

El Mallorca consiguió un positivo en Vigo y se mostró como un equipo valiente y capaz de todo

M.C.D.2022

REGIONAL PREFERENTE

El AGUILAR venció en Frómista y vuelve a encabezar la tabla de clasificación

- Victorias del GUARDO en casa y VENTA DE BAÑOS en Villada
- El VELILLA ayudado por el árbitro consiguió un punto en Covaleda

GUARDO, 2
SAN ESTEBAN, 0

Corresponsal

Guardo, 4

Tarde fría y bastante animación en las gradas de La Camareta. Se guardó un minuto de silencio por el fallecimiento de tres familiares de otros tantos directivos locales. Por este motivo los jugadores locales lucieron brazaletes negros.

Alineaciones.

GUARDO: Paco, Peral, Gorka, Payo, Primi, Julián, Rojo, Gelo, Raúl, Agustín (Donato, m.67) y Pedri (Chema, m.76).

SAN ESTEBAN: Bioñia, Uterio, Lobo, Gominolas (Gortatu, m.74), Tales, Estirao, Hiel, Pascual II (Varicero, m.83), Sastrón y Tabén.

Arbitro.

Dirigió el encuentro el colegiado burgalés señor Blanco Gutiérrez. No tuvo dificultades. Fue contemplativo y mostró la cartulina amarilla a los locales Gorka y Donato.

Goles.

1-0. Minuto 50. Gelo.

2-0. Minuto 52. Gelo.

Comentario.

El Guardo venció con comodidad, aunque sin realizar un partido aceptable.

La primera parte fue de aburrimiento total. Sólo se registró una buena ocasión de Pedri, en el minuto 26, al plantarse solo ante el meta contrario y en la salida de éste le eleva muy bien el esférico, estrellándose en el larguero. Los visitantes se defendieron bien y con abundancia de hombres, de aquí que los guardenses no encontrasen huecos para inquietar al meta Bioñia, a pesar de dominar toda esta parte intensamente.

En la segunda parte, a los cuatro minutos, Pedri dispara bien desde lejos, obligando al portero soriano a lucirse desviando el balón. Y un minuto más tarde Gelo remata de cabeza, logrando abrir el marcador. Dos minutos después el mismo jugador consigue el 2-0, también de cabeza, rematando un espléndido centro de Rojo desde la esquina derecha. En esos momentos era tal la presión y el dominio del Guardo que se adivinaba la goleada, pero fue un espejismo, porque el San Esteban adelantó sus hombres y puso en aprietos al equipo local. Este aprovechó entonces el contragolpe, aunque sin eficacia alguna. Así se volvió al aburrimiento nuevamente, con un Guardo conformista y un San Esteban que intentaba pero no podía.

El mejor hombre sobre el terreno de juego fue sin duda alguna Gelo. Estuvo en todas las partes, incluyendo el eje del ataque, logrando las dos dianas de cabeza. Además hay que hacer notar la baja forma de algún jugador local y la gran jugada que protagonizó Chema, un chaval, que está demostrando que tiene sitio en el Guardo, pues sabe jugar el balón y pisa bien el área contraria.

En cuanto al San Esteban hay que decir que pasó sin pena ni gloria. En la primera parte se defendieron bien y lucharon en la zona ancha, robando muchos balones, pero ahí quedó todo.

FROMISTA, 0
AGUILAR, 3

Corresponsal

Frómista, 4

Tarde fria y soleada, terreno de juego en buenas condiciones aunque un poco duro. Asistieron muchos seguidores del Aguilar.

Alineaciones.

FROMISTA: Rafa, Angel, Kigan, Javi, Santi, Mamel, Aquilino, Beto, Luis Eugenio, Ino y Pirri. Luismi sustituyó a Santi en el minuto 60.

AGUILAR: Chuchi, Josué, Abilio, Javi, Barsen, Ramón, Nani, Rodolfo, Armando, Raúl y Paco. En el minuto 87 Moisés sustituyó a Rodolfo y en el 92, Cossío por Abilio.

Arbitro.

Dirigió el encuentro el colegiado señor Reyes Santiago. Bien. Mostró la cartulina amarilla a Angel, Mamel y Javi, los tres del Frómista.

Goles.

0-1. Minuto 25. Barullo en el área local y Nani resuelve de fuerte disparo.

0-2. Minuto 44. Se bota un córner, el rechace lo recoge Armando y éste, de bolea, marca.

0-3. Minuto 92. Armando de tiro raso.

Comentario.

El Frómista aguantó bien al Aguilar en los primeros minutos e incluso se permitió dominar la zona ancha del campo y llegar en varias ocasiones hasta el área visitante, aunque sin crear peligro. Por su parte los nuevamente líderes de la tabla se limitaron a esperar su oportunidad, que llegaría en el minuto 25, logrando abrir el marcador. Después y un minuto antes de irse a los vestuarios conseguirían de nuevo perforar la meta local.

En la reanudación los aguilarenses se dedicaron a defender su ventaja y a practicar el contragolpe, dado que los locales se vieron obligados a abrir sus líneas en busca del gol. Pero no volvieron a marcar hasta el minuto 92, fuera ya del tiempo reglamentario, en el que Armando batió de nuevo a Rafa.

VILLADA, 1
VENTA DE BAÑOS, 3

E.B.A.

Villadá, 4

Alineaciones.

VILLADA: Víctor, Cayetano, Cuchillo II, Javi, Muñoz, Marcelino, Lozano, Fidel, Cuchillo I, José Miguel y Floren. Ortega y Julián, que reaparecía, al igual que el de Cisneros (Muñoz), sustituyeron, respectivamente a Lozano y Fidel, ambos lesionados.

VENTA DE BAÑOS: Antolín, Jesús Angel, Alfredo, Carrión, Quique, Francis, Catón, Susi, David, Zapico y Toño. Sasi y Mambrilla sustituyeron, respectivamente, a Carrión y Francis.

Arbitro.

Dirigió el encuentro el colegiado Hernández Menéndez, auxiliado por Cardo y Santos, de Ponferrada. Muy buena la actuación del trio arbitral. Mostró la cartulina amarilla al entrenador visitante Aparicio, que por cierto estuvo muy protestón toda la tarde, a Mambrilla y a José Miguel. A pesar de la buena actuación del árbitro, me queda la duda de un posible fuera de juego en la jugada del segundo tanto visitante, pero en todo caso habría que imputárselo a su ayudante.

Goles.

1-0. Minuto 29. Saque de banda de Fidel por la derecha, un defensa cede al portero y Cuchillo aprovecha para cruzarse y hacerse con el balón, disparando raso al fondo de la red.

1-1. Minuto 75. Catón.

1-2. Minuto 78. Sasi.

Comentario.

Buena entrada en el estadio municipal villadino. Terreno de juego con buen césped, pero bastante duro.

El polémico guardameta Antolín protagonizó un espectáculo que pudo producir un altercado, pero la cordura imperó en los ofendidos, público y jugadores, y ello además le costó el gol.

Hemos visto un encuentro lleno de emoción, con un primer tiempo de dominio alterno y más ocasiones de peligro a favor de los locales, aunque sin demasiada claridad. Se endurecía el juego por momentos, lo que supo cortar bien y a tiempo el colegiado. El defensa ferroviario Alfredo mostró malos modos.

El Villada dio de sí en este primer tiempo todo lo que tenía de fuerza y se esperó con suspense, por parte del público, la segunda parte.

Comenzó el segundo período y pronto se vio el temor de los villadinos a lo que posteriormente se plasmaría en la realidad. Los muchachos de Aparicio salieron a por todas, pudieron por preparación física a los locales y les "achucharon" de forma implacable. Se vio bien a las claras la diferencia entre un equipo que entrena tres veces por semana y otro que tan solo lo hace en una ocasión. Técnicamente los de Venta de Baños no demostraron ser mejores que los villadinos, pero físicamente están a una diferencia abismal. Y cuando faltan las fuerzas, falta colocación e ideas.

Considero pues justo el resultado, pues el equipo ferroviario jugó un segundo tiempo muy bueno. El Villada por su parte se agotó físicamente. Eso sí, no me gustó y lo vuelvo a repetir, la manera de comportarse de Alfredo, que mereció la expulsión directa.

Finalmente diré que si el Villada mejora su fondo físico no tendrá problemas en lo que resta de liga. También decir que el partido se disputó con un balón donado por la empresa "Autocares Polvorosa".

COVALEDA, 2
VELILLA,2

Tuvo suerte el Velilla en Covaleda y pudo conseguir un importante positivo, gracias a la "ayuda" del colegiado soriano que dirigió el encuentro.

Alineaciones.

COVALEDA: Miguel Angel, Jadraque, Zurdo, Macho, Gato, Antón, Chulo, Hans, Pollo, José Ignacio y Gerardo.. Julio sustituyó a Pollo en el minuto 65.

VELILLA: Llorente, Javi, Paulino, Pipe, Toño, Manu, Mari, Josines, Sánchez, Iñaki y Pola.. En el minuto 45 Collantes salió por Mari y en el 70, Carlos sustituyó a Iñaki.

Arbitro.

Dirigió el encuentro el colegiado soriano señor Arancón. Fue muy protestado por los jugadores y el público locales. Se equivocó constantemente y perjudicó de forma grave al equipo local. Se le reclamaron cuatro o cinco jugadas de penalti (tres derribos y dos manos). Además en un claro derribo dentro del área palentina de Pipe a un delantero soriano, cuando éste se quedaba solo ante Llorente, el colegiado pitó falta indirecta en vez de la pena máxima, lo que provocó una airada protesta de jugadores y público local.

Goles.

1-0. Minuto 55. Centro de Jadraque y José Ignacio cabecea a la red. Un gol de bella factura que fue muy aplaudido.

1-1. Minuto 60. Pola se planta solo ante el portero local y le bate.

2-1. Minuto 66. Julio tras varios rechaces en el área palentina.

2-2. Minuto 80. Carlos aprovecha un fallo defensivo local.

Comentario.

Es el primer punto que cede el Covaleda esta temporada en su propio campo. Los locales jugaron sin duda uno de los mejores partidos de la presente campaña, pero no les acompañó la suerte, además de tener en contra a un colegiado que les perjudicó ostensiblemente y les privó de la victoria al dejar de pitar varios penaltis a su favor. Además de los dos goles, los del Covaleda estrellaron dos balones en los palos. A ello hay que añadir que el portero palentino Llorente realizó intervencones de verdadero mérito, erigiéndose sin lugar a dudas en el mejor hombre del conjunto velillense.

(Continúa en la página siguiente)

M.C.D.2022

REGIONAL PREFERENTE

CARRION y OSORNO cayeron derrotados en sus respectivas salidas a Villarcayo y Trespaderne

(Viene de la página anterior)

Dominó ampliamente y de principio a fin el equipo soriano propietario del terreno de juego, con ráfagas de fútbol de gran calidad. Embotellaron a los palentinos en su área y dispusieron de buenas oportunidades, aunque unas veces por fallos propios y otras por las intervenciones del guardameta, fueron incapaces de deshacer la igualada.

Por su parte el Velilla se cerró bien atrás y supo esperar y a la vez aprovechar las escasas ocasiones de gol de que disfrutó, logrando dos goles a base de mucho empeño y practicando el contragolpe.

TRESPADERNE, 1
OSORNO, 0

El encuentro se disputó en el campo de "La Chopera", en tarde fria y soleada.

Alineaciones.

TRESPADERNE: Zayas, Fontecha, Jorge, Gallastegui, Javi, Zamora, Raúl, Juan Carlos, Céspedes, Manolo (Chema, m.81) y Riaño.

OSORNO: Pisa, León, Quique (Andrés, m.90), Antolín, Gallego, Calvo, Boudón (Ramón, m.58), Jorge, Gómez, Hinojal y Matallana.

Arbitro.

Dirigió el encuentro el colegiado burgalés Gerardo Torcida, auxiliado en las bandas por los señores Izquierdo y Rodríguez.

Gol.

1-0. Minuto 3. Doble pared de cabeza entre Manolo y Juan Carlos que culmina éste con una bolea que se cuela por toda la escuadra. Un gol de bellísima factura que fue muy aplaudido.

Comentario.

Durante la primera mitad el conjunto palentino estuvo totalmente dominado por los locales, que con un juego brillante y al primer toque pusieron en serios y constantes aprietos a la zaga y guardameta palentinos, aunque salieron muy bien parados, ya que los delanteros locales no acertaron con la puerta defendida por Pisa en una tarde aciaga. El Osorno podía haberse ido al vestuario con varios tantos en contra.

En la reanudación volvieron los de Trespaderne a dominar la situación, aunque al ir transcurriendo los minutos y seguir con la mínima ventaja en el marcador se pusieron un tanto nerviosos temiendo que los del Osorno pudieran empatarles el partido. Pero los palentinos no supieron sacar provecho de esta circunstancia y se llegó al final con el 1-0.

En el Osorno Calvo y Boudón fueron los más destacados y en el equipo burgales, Juan Carlos, Riaño y Jorge.

VILLARCAYO, 2
CARRION, 0

El encuentro se disputó en el campo de "El Soto", en la localidad burgalesa de Villarcayo. Buena entrada y terreno de juego en perfectas condiciones. Tarde soleada pero fría.

Alineaciones.

VILLARCAYO: Lico, Roberto, Pirri, Gutiez (Rodri, m.46), Ronda, Richar (Javi, m.73), Tabo, Leandro, Juan Carlos, Soregui y Nacho.

CARRION: Jandro, Floren, Pedro, Bezos, Juanillo, Carlos, Roberto, Julio (Bermejo, m.34), Villalba (Sigüenza, m.70), Pintinho y Merino.

Arbitro.

Dirigió el encuentro el colegiado burgalés señor Villalaín Martínez. Tuvo una actuación acertada, siguiendo el juego de cerca.

Goles.

1-0. Minuto 35. Centro de Nacho desde la izquierda que remata Soregui al fondo de la red, sin que Jandro pudiera hacer nada.

2-0. Minuto 60. Nacho bota un córner, se produce un rechace de la defensa palentina y Soregui nuevamente consigue una espléndida bolea que se cuela como una exhalación en la puerta carrionesa.

Comentario.

El Villarcayo se encuentra en una etapa de clara mejoría en su juego, lo que se está reflejando en su situación en la tabla en las últimas jornadas. Además de haber mejorado en su juego también ve con facilidad la puerta contraria y ante el Carrión, aunque consiguió dos dianas, muy bien pudo haber logrado algún tanto más, pues ocasiones no le faltaron.

A pesar de todo el Carrión comenzó bien y a punto estuvo de dar un susto a jugadores y afición locales, pues en dos ocasiones los delanteros palentinos hicieron emplearse a fondo a Lico, que tuvo dos brillantes intervenciones. Pero con la entrada de Rodri el equipo burgalés pasó a adueñarse de la zona ancha, desde la que dirigían una y otra vez peligrosos contragolpes. Precisamente en uno de ellos, cuando corría el minuto 35, conseguían los locales su primer tanto y con el 1-0 se llegaría al descanso.

En la reanudación el Villarcayo salió decidido a sentenciar el partido lo antes posible, lo que conseguían en el minuto 15, al marcar Soregui el segundo y definitivo tanto para su equipo. A partir de aquí el Carrión prácticamente se entregó y se dedicó a defender su parcela y esperar a que el colegiado pitase el final.

En el equipo local destacaron su portero, Ronda y el goleador Soregui. En el Carrión lo mejor fue su línea defensiva.

TERCERA DIVISION

El HERRERA sólo pudo empatar ante La Bañeza

Se anuló un gol a Sito en una dudosa jugada de fuera de juego

HERRERA, 1
LA BAÑEZA, 1

Herrera de Pisuerga, 4

No tuvo suerte el equipo herrerense esta tarde frente al conjunto de La Bañeza, pues tras dominar ampliamente y disponer de varias oportunidades para haberse alzado con el triunfo al final tan solo pudo obtenerse el empate y por tanto el reparto de puntos. Y decimos que los muchachos de Pilín merecieron mejor fortuna porque el gol visitante fue un tanto inesperado e inmerecido que subió al marcador gracias al fuerte viento reinante, después de que un jugador zamorano cabecease hacia atrás y el balón, empujado por el aire y tras pegarle a Zapatero en el hombro se introdujese en su portería. A esto hay que añadir que el colegiado les anuló un gol, por presunto fuera de juego, que cuando menos fue muy dudoso.

Alineaciones.

HERRERA: Zapatero, Chapa, Tadeo, Chema, Avelino, Francis Olea, Sito, García, Toño Boudón, Puskas y Javi de la Torre.

LA BAÑEZA: Nazario, Miguel, Robles, Manolo, Carlos, Roberto, Javi, Amador, Juan Manuel, Raúl y Rubio. En el minuto 72 entró Campo en lugar de Rubio.

Goles.

0-1. Minuto 29. Amador cabecea hacia atrás y el balón, empujado por el viento hace un extraño y tras pegarle a Zapatero en el hombro se cuela en la portería.

1-1. Minuto 58. Saca Puskas una falta fuera del área con mucha fuerza, no puede sujetar Nazario y Boudón, muy atento a la jugada, metió el pie y lo empujó hasta el fondo de la red.

Arbitro.

Dirigió el encuentro el colegiado burgalés señor Moneo Marina. Estuvo muy mal. Mostró cartulinas, cuando menos hizo falta, a Miguel, Javi de la Torre y a Puskas en dos ocasiones, la segunda en el minuto 85, viéndose obligado a abandonar el terreno de juego. Anuló un gol al Herrera, obra de Sito, que pudo representar la victoria, en una jugada dudosa que dio como fuera de juego e igualmente pudo estimar válida.

No fue buena la primera parte y a raiz de encajar el gol el Herrera reaccionó, disfrutando de buenas oportunidades para al menos haberse ido a los vestuarios con el empate e incluso con ventaja, pero no hubo fortuna de cara al marco contrario. Una de estas ocasiones la protagonizó García, en el minuto 41, con un fuerte testarazo, a bocajarro, que sacó de la raya de gol un defensor visitante cuando el portero estaba batido.

En la segunda parte La Bañeza apenas si salió de su campo, limitándose a defender primero su mínima ventaja y después el empate. Por su parte el Herrera buscó tras su gol la victoria e hizo méritos para conseguirlo, aunque como decíamos al comienzo no tuvo suerte y se llegó al final del partido con el empate.

PRIMERA REGIONAL

El Palencia ganó en Saldaña

RESULTADOS

Cervera-Dueñas	1-0
Barruelo-Becerril	2-3
Villamuriel-Baltanás	3-0
Monzón-Boadilla	1-0
Melgar-Cristo At.	0-4
Saldaña-Palencia	0-1
Castilla Dueñas-Torquemada	1-4
Paredes-Alar	2-0

CLASIFICACION

	J.	G.	E.	P.	F.	C.	Ptos.
1.—Torquemada	20	13	3	4	50	17	29+11
2.—Palencia	18	12	4	2	49	16	28+10
3.—Dueñas	20	11	4	5	44	24	26+ 6
4.—Saldaña	20	10	6	4	42	20	26+ 6
5.—Cristo At.	19	9	6	4	38	18	24+ 8
6.—Paredes	19	9	6	4	43	25	24+ 6
7.—Cervera	19	8	7	4	38	31	23+ 3
8.—Villamuriel	20	8	6	6	41	34	22
9.—Becerril	19	10	2	7	39	33	22+ 4
10.—Alar	20	7	5	8	37	32	19– 1
11.—Baltanás	19	8	3	8	33	39	19– 1
12.—Barruelo	18	7	3	8	37	41	17– 3
13.—Castilla Dueñas	20	5	2	13	38	49	12– 8
14.—Boadilla	19	1	5	13	13	55	7–11
15.—Monzón	20	3	0	17	15	67	6–16
16.—Melgar	20	2	2	16	25	78	6–14

PARTIDOS PARA LA PROXIMA JORNADA

Alar-Cervera
Dueñas-Barruelo
Becerril-Villamuriel
Baltanás-Monzón
Boadilla-Melgar
Cristo At.-Saldaña
Palencia-Castilla Dueñas
Torquemada-Paredes

M.C.D.2022

¡EL LIDER A TU ALCANCE!

MAS Y MEJOR

Los IBIZA II, líderes de ventas en su categoría en 1989, te dan más posibilidades para elegir:
• Cuatro niveles de equipamiento, 3 ó 5 puertas.
• Motores: 0.9, 1.2, 1.5, 1.7D y 1.5 Inyección.
• Hasta 100 CV de potencia. • Doble circuito de frenos. • Suspensión BTN. • Spoiler y faldones aerodinámicos. • Elevalunas eléctricos. • Cierre de puertas centralizado. • Llantas de aleación o tapacubos integrales.

Y con un precio increíble, mejor para tu bolsillo:

DESDE 960.000 PTAS.

Precio recomendado por el fabricante *(IVA y transporte incluidos)*

GAMA IBIZA II.					
Motorizaciones	0.9	1.2	1.5	1.5 i	1.7 Diesel
Potencia	44	63	90	100	55
Precio final recomendado (*)	960.000	1.080.000	1.170.000	1.590.000	1.170.000

(*) En versiones 3p.

Y, este mes, el líder está más a tu alcance. Ahórrate hasta

175.000 PTAS.

Infórmate en tu Concesionario.

Ofertas válidas para vehículos en stock.

SEAT. EN LOS 90, MAS.

SEAT
Grupo Volkswagen

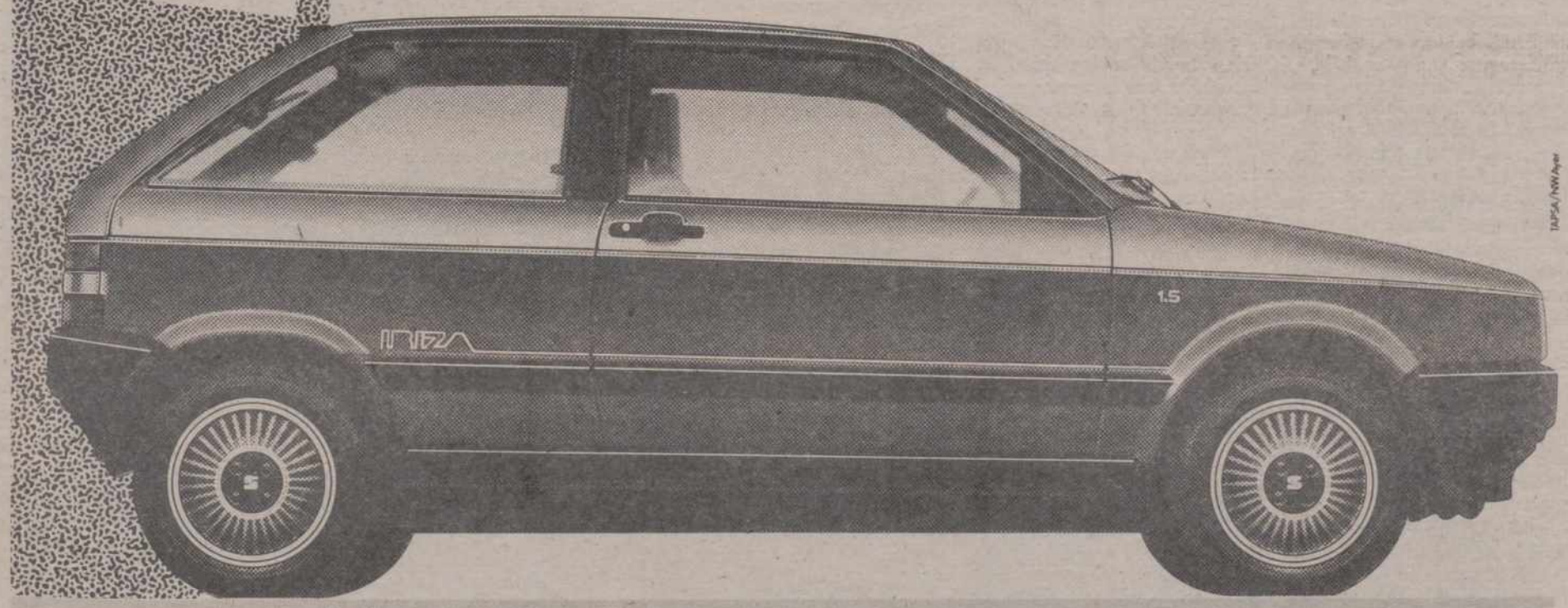

© T.M.

SEAT, Socio Colaborador y Coche Oficial Barcelona '92

Infórmate en:

COLLADO BARNECILLA, S. A.
Ctra. de Madrid, s/n.
PALENCIA

M.C.D.2022

Ficha técnica

El C.F. Palencia se impuso al Briviesca por tres goles a cero en partido correspondiente a la vigésimo sexta jornada liguera de 3ª División Nacional de Fútbol. Al descanso se llegó con el resultado de 0-0.

INCIDENCIAS

Tarde fría en La Balastera, con el fuerte viento como protagonista. A pesar de la climatología la recaudación rondó las 600.000 pesetas en "Medio Día de Ayuda al Club".

En tribuna faltó un incondicional seguidor de 83 años, llamado Julián, cuya fotografía y la de su esposa publicábamos recientemente. Y es que este fenomenal aficionado fallecía hace unos días, aunque su enfermedad no le impidió acudir al viejo Campo Municipal la anterior jornada casera frente al Benavente. Un ejemplo de fiel seguidor morado que merece sin duda nuestro recuerdo e, imaginamos, el de la Junta Directiva. Descanse en paz.

El partido se jugó con un balón donado por Carpintería Greje. En el sorteo de 10.000 y 2.500 pesetas resultaron agraciados los números 465 y 566.

ARBITRO Y ALINEACIONES

Dirigió la contienda el salmantino Paradinas Rubio. Su actuación fue en líneas generales brillante, con mención especial a una ley de la ventaja que supo aplicar certeramente en todo momento. Su único lunar, el posible penalty escamoteado al Briviesca en el mn. 40 por derribo de Fran a Canelo dentro del área en un balón largo que sorprendió a Tapias. Amonestó a Macho y, a sus órdenes, los equipos formaron así:

-**Palencia:** Tapias; Fernando, Pedro-Alberto, Cano, Fran; Mauro, Lolo, Uco (mn. 78, Tovar), Macho (mn. 70, Carlos-Abel); Paco y Geli.

-**Briviesca:** Casado, Juan (mn. 83, Nacho), Pañero, Martín, García, Toño, Martín II, Canelo, Arturo, Fernando y Riki (mn. 83, Mario).

GOLES

1-0, mn. 58.– Empujón de Juan a Paco dentro del área que el árbitro sanciona con riguroso penalty. Este lo transforma Mauro.

2-0, mn. 69.– Fenomenal jugada personal de Fran por la banda izquierda con centro final desde la línea de fondo al segundo palo para que Paco cabecee completamente libre de marcaje al fondo de la red.

3-0, mn. 77.– Falta al borde del área. Cano, pegando al balón magistralmente sin tomar carrera, lo incrusta en la portería burgalesa por toda la escuadra. Un golazo antológico que la afición aplaudió a rabiar.

Paco cabeceó así un centro de Fran que supuso el 2-0 FOTO LUIS

3-0 en La Balastera frente al Briviesca... y nuevo traspiés del líder

OTRA JORNADA DE TRES PUNTOS PARA UN LANZADO PALENCIA

Sin jugar bien, debido al fuerte viento y a la disciplinada defensa burgalesa, los morados volvieron a golear... a pesar de la ausencia de Molinero

600.000 pts. en taquilla y tantos de Mauro (penalty), Paco y Cano, el de éste antológico

Carlos M. SANTOYO

Al C.F. Palencia comienza a acompañarle esa suerte denominada de los campeones que suele servir para conseguir a final de temporada los objetivos marcados.

Ayer, sin jugar bien, goleaba al incómodo Briviesca manteniendo su condición de intratable en La Balastera. En un encuentro raro, que a continuación analizaremos, al que se unió el nuevo traspiés -esta vez casero– del Valladolid Promesas que confirma dos cosas: el filial blanquivioleta está atravesando un peligroso bache...y el conjunto morado cada vez más cerca del ascenso a 2ª B. Ahora a tan solo dos puntos cuando no hace mucho tiempo pocos aficionados apostaban por sus posibilidades. Es sin duda la grandeza del fútbol.

SIN MOLINERO

A pesar de la climatología el público palentino volvió a responder. Olvidándose de la entidad del rival o del desembolso a mayores que acarreaba el "Medio Día de Ayuda al Club". Porque la provincia está volcada como nunca con el equipo morado.

La fiel hinchada local se encontraba con una desagradable sorpresa a su llegada a La Balastera: Molinero no figuraba en el once inicial. En los graderíos, lógicamente, comentarios para todos los gustos y a medida avanzaban los minutos con críticas bajo cuerda a Mariano García por tenerle en el banquillo. La realidad era muy distinta: el delantero burgalés se había resentido de su antigua lesión comunicándoselo telefónicamente al tecnico el sábado hasta adoptar de común acuerdo esta determinación.

El míster morado le sustituyó por Macho. Situando a éste de interior izquierdo, posición que en principio iba a corresponder a un Geli que de esta manera pasaba a integrar el dúo atacante junto a Paco. El Palencia repetía, con distintos hombres, su habitual planteamiento: un 4-4-2 elástico en el que Uco actuaba como media punta.

El Briviesca, en teoría, se comportaba igual en el rectángulo de juego. Con cuatro zagueros, tres centrocampistas, el enlace Riki y los delanteros Canelo y Arturo. Y decimos en teoría porque muy pronto el mando local obligaría a su atrincheramiento.

DOMINIO INFRUCTUOSO

Lo curioso del caso era que el fuerte viento favorecía inicialmente a los almendreros, pero la falta botada por Pedro en el mn. 9, a la que respondía Casado con un paradón, y el cabezazo ligeramente desviado de Paco a la lanzada a renglón seguido por Uco les obligó a replantearse la situación.

Con una defensa alta y corpulenta, los burgaleses decidieron cerrarse. Con García y Juan como sombras implacables de Geli y Paco, Toño vigilante de Uco y Martín I al cierre parecían bastarse para complicar las cosas a un Palencia dominador y, a veces, brillante. Pero ese brillo desaparecería paulatinamente debido al bajo rendimiento de una línea media en la que los interiores prácticamente no existían limitándose toda la construcción del juego a las genialidades de Uco -con el acompañamiento del "currante" Lolo– y a las incorporaciones al ataque tanto de

(Continúa en la página siguiente)

Los goleadores Paco y Mauro se abrazan; a la derecha, el destacado Uco FOTO LUIS

M.C.D.2022

Palencia 3, Briviesca 0

(Viene de la página anterior)

los laterales como de los centrales, con mención especial en esos momentos a Fran.

Las manecillas del reloj corrían inexorablemente y el mando no desembocaba en ocasiones. Estas tan solo llegaban en acciones a balón parado, caso de saques de esquina o faltas, pero sin demasiado peligro. Y cuando los jugadores tenían hueco suficiente para disparar a puerta parecía frenarles una extraña fuerza sobrenatural ante la desesperación de la parroquia y el propio nerviosismo de un equipo batallador, pero deslabazado.

En el mn. 19 Casado detenía de nuevo una falta de Pedro, en el 20 Macho remataba alto una buena jugada de Uco y Fernando y en los mn. 25 y 28 Paco ponía a prueba con disparos llorones al cancerbero visitante. Demasiado poco para el dominio y sin mucha vistosidad que digamos. Hasta que en el mn. 39 un robo de balón de Lolo lo juega Paco hábilmente con Uco que tras internarse dentro del área falla en buena posición. Una bonita jugada que daría lugar al inicio de 6 minutos excepcionales con oportunidades para inaugurar el marcador. Sobre todo en el mn. 43, en un impresionante barullo en el área forastera, que Paco, Mauro y Uco no aprovechan. O en el 44 cuando un córner del omnipresente Uco, el mejor del periodo, lo cabeceaba Geli al larguero. Sin olvidar, claro está, la del Briviesca en el mn. 40 en un balón largo que con la ayuda del viento sorprendía a Tapias cayendo dentro del área el solitario Canelo a entrada de Fran, en una acción más que dudosa en la que el equipo burgalés solicitó la pena máxima. Por fortuna el árbitro no la señaló pues mucho nos tememos hubiese sido decisiva.

Macho no anduvo fino en su reaparición FOTO LUIS

LA SOLUCION, DE PENALTY

En el segundo periodo, el Palencia, favorecido por el viento, intensificaría más si cabe su dominio...aunque el miedo a disparar a puerta, ahora con todas las ventajas del mundo, comenzara a encrespar al respetable.

En el mn. 9 Lolo a punto estaba de marcar en un disparo lejano que, precisamente, confirmaba la tesis de la importancia de los lanzamientos a la meta de Casado. Porque entrar en el área visitante, cada vez más concurrido de personal, comenzaba a resultar una tarea poco menos que imposible. Y en esas circunstancias o el gol llegada de un zurriagazo...o en jugada a balón parado.

Canelo en el mn. 10, en perfecta aplicación de la ley de la ventaja por parte del árbitro, se presentaba solo ante Tapias luciéndose éste. El numantino Briviesca parecía dispuesto a soltarse al contragolpe y eso era aún mas preocupante.

Con la negación cara a puerta antes citada, Mariano García ordenaba calentar al "tocado" Molinero. Con el doble riesgo que suponía su incorporación y ese desmelenamiento ofensivo que dejaba algunos huecos que podían ser mortales, caso del antes citado en la acción de Canelo. Pero el temor a la recaida del exdelantero del Lermeño y de una contra almendrera se despejaba de inmediato. Justo cuando en el mn. 13 el colegiado sancionaba con penalty un empujón de Juan a Paco dentro del área que Mauro convertía en el 1-0. Un gol vital al conllevar el definitivo descanso a Molinero, el asentamiento del hasta entonces nervioso y responsabilizado Palencia...y la apertura de líneas de un Briviesca al que por fin podía hacerse daño.

Mauro trabajó sin fortuna FOTO LUIS

Cano y Fran en lugar de defensas parecían dos de los atacantes palentinos más efectivos, Uco continuaba dirigiendo la orquesta a las mil maravillas y Paco comenzaba a convertirse en la pesadilla de la zaga visitante. En el mn. 24, Casado se lucía a trallazo desde fuera del área de Cano y segundos después una genial jugada de Fran en posición de extremo la convertía Paco en el 2-0 con su cabezazo a la red a ese centro templado y medido del chaval de Marcilla al segundo palo. Del sufrimiento se había pasado por arte de magia a la tranquilidad sustituyendo en ese instante Carlos-Abel al desafortunado Macho.

El Briviesca, a pesar del mazazo que supusieron los goles después de sus 58 minutos con 0-0, no se derrumbaría. Y Arturo en el mn. 28 dispondría de una pelota de oro para batir a Tapias, pero su disparo lo cruzaba en exceso casi a placer. Cuando ya se vendría abajo el equipo de Lucas sería a raiz del 3-0. Y es que, aparte de la puntilla al partido, Cano lo hizo tan bonito que para el contrario resultaría desesperante.

Con todo visto para sentencia, Tovar suplía a Uco en el mn. 33. El recién incorporado se situaría de interior derecho adelantando su posición Mauro. Y precisamente un centro desde la línea de fondo de Tovar en el mn. 38 merecería un nuevo tanto; Paco, con una astucia destacable, dejaba pasar la pelota y Mauro, a dos metros del marco y completamente solo, disparaba a las nubes. !Menos mal que la euforia del 3-0, después del sufrimiento anterior, hacía olvidar todo!

Lo dicho, sin jugar bien, el Palencia volvió a ganar holgadamente. Un resultado demasiado severo para un Briviesca serio en defensa, aunque el triunfo local fuese merecido. Un triunfo que unido al 1-1 del Nuevo Zorrilla entre Valladolid Promesas y Lermeño convirtió al domingo en una jornada de tres puntos para los morados. Ya sólo faltan dos para desbancar al líder.

Lolo, rodeado de contrarios; a su derecha, un grupo de aficionados de tribuna FOTO LUIS

M.C.D.2022

PASILLOS Y VESTUARIOS DE LA BALASTERA

LAS OPINIONES DE MARIANO GARCIA, LUCAS, CANO Y PACO

El Sr. Paradinas no gustó a los visitantes FOTO LUIS

Carlos M. SANTOYO

MARIANO GARCIA: "El resultado ha sido demasiado abultado: no hemos jugado bien"

El técnico palentino reconocía que el 3-0 final no se ajustaba a la realidad.

-Míster, costó mucho más de lo previsto doblegar al Briviesca

-Es cierto. No cabe duda que el viento ha influido negativamente en el rendimiento del equipo, pero sobre todo que nos hemos enfrentado a un rival que ha demostrado en La Balastera por qué únicamente ha perdido en cuatro desplazamientos. Ha complicado mucho la vida al Palencia.

-Un Palencia que afrontó el choque sin Molinero

-El sábado me telefoneó para comunicarme que las molestias de la antigua lesión se le habían reproducido, por si prefería cambiar de planes en torno a la alineación. Lógicamente decidí no arriesgar a no ser que se precisaran sus servicios. Por eso, con 0-0, le consulté si podría aguantar 30 minutos. Respondió afirmativamente y le mandé calentar. Coincidió con el 1-0 y opté por sentarle de nuevo en el banquillo para no forzarle.

-De no haber sido por ese penalty a Paco os hubiera costado Dios y ayuda inaugurar el marcador

-Desde luego. El Briviesca estaba perfectamente posicionado. Con gente alta en la zaga que dificultaba las incursiones de mis jugadores. Por fortuna llegó ese máximo castigo que para mí fue clarísimo aunque el defensa pecase de ingenuo.

-El 3-0 final, engañoso...

-No hemos jugado bien. Sobre todo en la primera parte. Seguramente se debiera al viento y a la dureza del terreno, pero repito que el contrario también cuenta. Considero demasiado abultado el resultado final ya que dos de nuestros goles llegaron en jugadas a balón parado.

-Lo peor del conjunto morado, el centro del campo

-Los primeros 45 minutos actuó demasiado estático pecando de precipitación en balones claros de jugar. Luego corregimos defectos y mejoramos, pero continuamos con algunas lagunas ilógicas.

LUCAS: "El árbitro decidió"

Lucas, técnico almendrero, se quejaba del arbitraje de Paradinas Rubio.

FOTO LUIS

Lucas, técnico burgalés

-Una lástima después de 58 minutos con la portería a cero ¿no?

-Una decisión del colegiado hizo que perdiéramos los papeles y se lo pusiéramos fácil al rival. Hasta ese momento habíamos controlado perfectamente la situación.

-Entonces, ¿no fue penalty la acción de Juan sobre Paco?

-Fue de circo. Sí existió en el primer periodo al derribar un defensor local a Canelo dentro del área, pero curiosamente señaló el inexistente y no hizo lo propio con el de verdad.

-El Briviesca planteó el encuentro al cerocerismo

-Ni mucho menos. Salimos a aguantar al contrario tratando de aprovechar a la contra nuestras oportunidades. Y gozamos de varias que de haberlas transformados ahora estaríamos hablando de la victoria del Briviesca. En ningún momento viajamos a Palencia con el propósito de empatar pues cuando se actúa así se suele perder.

-¿El resultado?

-Injusto a todas luces. Hasta la polémica jugada del penalty los morados no tuvieron una sola ocasión. El árbitro les regaló el triunfo.

-¿El Palencia?

-Por un partido no se puede opinar, aunque quizás esperaba más. No obstante si está arriba de la tabla será por algo.

-Eso pensamos nosotros...

CANO: "Mejor que el gol, la victoria"

El capitán José Mario Cano restaba importancia a su antológico tanto...

-Ha sido muy bonito, es verdad...pero mucho mejor la victoria del equipo. En el primer tiempo las cosas se nos pusieron cuesta arriba. Hablamos en el descanso y nos concienciamos de que había 45 minutos por delante para marcar algún gol y, por fortuna, conseguimos tres.

-!Menos mal que el 1-0 llegó de penalty!

-Es un lance más del juego y, en el caso que nos ocupa, clarísimo al empujar el defensa a Paco dentro del área. Una acción que sirvió para que nos asentáramos mejor en el campo, que el Briviesca abriera líneas y, en definitiva, que redondeásemos la cuenta a la contra.

-¿El gol de Cano?

-De falta directa. Estábamos Mauro, Pedro y yo dispuestos a lanzarla. En ese instante confiaba en mis posibilidades y acerté a introducirlo por toda la escuadra en la meta burgalesa.

-Un tanto a lo Hugo Sánchez

-Sólo que éste lo consiguió desde más lejos y tuvo mayor trascendencia al dar la victoria al Real Madrid. El mío lo marqué con el resultado resuelto.

-¿El Briviesca?

-Incómodo y difícil al contar con gente alta que se cierra muy bien. Era vital por eso marcar pronto para obligarle a abrir líneas, cosa que no conseguimos antes del descanso para desgracia nuestra.

PACO: "El penalty fue clarísimo, aunque no suele pitarse"

Paco protagonizaba en el min. 58 la jugada clave del partido al sancionar el colegiado con la pena máxima una caída suya dentro del área.

-Sinceramente, ¿fue penalty?

-Clarísimo. Reconozco que se trata de una jugada en la que los árbitros no suelen pitar nada, pero lo cierto fue que el defensor me empujó claramente dentro del área y el colegiado, que seguía atento y de cerca la acción, no dudó en sancionarlo.

-Pues los "almendreros" están que trinan contigo

-Es su problema. Juan me empujó. Hombre, es lógico que les haya sentado mal pues se habían cerrado muy bien y estaba costándonos muchísimo llegar con peligro a su portería, pero el fútbol es así.

-Y poco después redondeaste tu cuenta con un bonito gol de cabeza

-El mérito fue de Fran, con una fenomenal jugada que acabó con su centro al segundo palo donde, sin oposición, cabecee a las mallas.

-Vamos, que repetiste lo de Lerma: te hicieron el penalty...y marcaste

-Estoy en un buen momento. Y no lo digo por esas jugadas o goles antes citados. Trabajo para el equipo y los resultados están siendo positivos.

El penalty de la discordia FOTO LUIS

Así jugaron...

TAPIAS.- Realizó dos buenas intervenciones, aunque los balones largos del primer periodo y el viento le jugaran alguna mala pasada. Cumplió.

FERNANDO.– Siempre ganó la partida al peligroso Arturo, incorporándose al ataque con garantías cuando la situación y los relevos de Mauro lo permitieron. Bien.

PEDRO-ALBERTO.– Frenó sin problemas a Riki en los escasos ataques burgaleses colaborando a su vez en el juego creativo del equipo. Volvió a destacar en los lanzamientos de falta. Bien.

FRAN.– Como Canelo no le creó demasiadas dificultades y Macho supo cubrirle las espaldas, se convirtió en un peligroso extremo cuyo talante ofensivo sirvió, por ejemplo, para que Paco marcase el 2-0. Muy bien.

MAURO.– Voluntarioso, pero bastante gris al ganarle la partida su par Fernando y no ejercer la función de interior como otras tardes. Discreto.

LOLO.– Trabajó infatigablemente tratando de poner orden en una media un tanto fallona, lo que sólo consiguió a medias. Cumplió.

UCO.– El único del equipo con las ideas claras y la suficiente inteligencia para jugar a un rival dedicado al cerrojo en una tarde presidida por el viento. Fue una pesadilla para Toño y de sus botas nacieron las mejores acciones moradas. Muy bien.

MACHO.– Solamente se salvó a la hora de relevarse con Fran. Por lo demás estuvo lento y torpe con el balón. Mal.

PACO.– Decisivo, como siempre, en el marcador. Batalló hasta la extenuación, le hicieron el penalty y marcó su golito. No puede pedirse más. Bien

GELI.– Comenzó francamente bien para de inmediato apagarse merced al férreo marcaje de García y a la falta de confianza. Discreto.

CARLOS-ABEL.– Salió con muchas ganas, pero le pesa demasiado la responsabilidad de convencer. Regular.

TOVAR.– Apenas intervino. Sin calificar.

EL MEJOR

CANO.– Sólo por el espléndido gol que marcó merecería figurar en este apartado. Además se mostró impecable en el corte, salió desde atrás mimando la pelota, sirvió buenos pases a los compañeros y disparó con fé a puerta. Un gran encuentro el suyo.

M.C.D.2022

Liga Preferente Juvenil de Fútbol

El Ave María, goleado en campo del Quintanar

Dos nuevos positivos para el Dueñas a costa del Diamante

Sin problemas para San Telmo y Palencia en sus feudos

PALENCIA 2, DEPORTIVA 0

Oscar.-

Buena actuación del colegiado Carlos Román, auxiliado por los hermanos Abad. Siguió el juego de cerca y mostró tarjetas justas, aunque los burgaleses quizás merecieran alguna más. Tras el 2-0 se produjo una agresión del portero visitante a Mariano que éste repelió, con la consiguiente expulsión de ambos. Amonestó además a Nacho, Revilla y Tobar. Resolvió bien la tangana del segundo gol local.

-Palencia: Buji, José Carlos, Felipe, Gil, Tamayo, Valentín, Riol, Nacho (mn. 75, Miguel), Robles, Carlos (mn. 62, Ainsua) y Mariano.

-Deportiva: Pardo, José, Revilla, Palacios, Sanz, Andrés, Alvarez, Cuesta, Tobar, Oscar y Herrera.

Los goles:

1-0, mn. 38.– Mariano remata una espléndida jugada de Robles.

2-0, mn. 90.– Valentín de cabeza tras un córner.

Buen partido de los morados, quizás el mejor de la temporada, con una primera mitad vistosa gracias a las acciones al primer toque, con aperturas a las bandas, que desembocaban en ocasiones claras desmanteladas por la gran actuación del meta visitante.

En la segunda parte bajó un poco el tono, pero el público siguió divirtiéndose. Los burgaleses sólo podían contrarrestar el dominio local con contínuas faltas y malos modos.

Destacar a Valentín, Riol y Tamayo en el Palencia y al portero y a Revilla en la Deportiva. Un buen portero, aunque muy provocador que más vale cambie de temperamento o se dedique a otra cosa.

El viento, el sol y el público también protagonizaron un encuentro jugado con un balón donado por Vivapa S.A.

SAN TELMO 4, BURGOS 0

J. J..-

Partido disputado la mañana del domingo en la Ciudad Asistencial en un terreno duro, en jornada fría y con bastante público en las gradas.

Buen arbitraje del Sr. Camazón Linacero, auxiliado en las bandas por Catalán y Gallardo. Amonestó al visitante Moya por protestar.

Sebas marcó dos goles santelmistas

-San Telmo: Jesús, Mario, Víctor (Mariano), Luismi, Pedro, Monés (Casado), César Crespo, Villahoz, José Luis, Juanjo (Sebas) y Bufi.

-Burgos: Yenes, Erro (Oscar), J. Mari, Chus, Javi, Moya, Roberto, Cubillo, Pino, Oscar y Jorge.

Los goles:

1-0, mn. 7.– Potente saque de puerta del meta local Jesús que ayudado por el fuerte viento coge adelantado al portero rival.

2-0, mn. 23.– Jugada de Juanjo por la banda cuyo centro final remata José Luis en semifallo batiendo a Yenes.

3-0, mn. 67.– Contraataque santelmista; Sebas se presenta solo delante del portero y le bate en su salida.

4-0, mn. 88.– Preciosa jugada de Sebas que regatea a varios defensores e incluso al portero para acabar marcando a puerta vacía.

Partido discreto que deslució el fuerte viento y el lamentable estado del campo. Con un resultado final que puede considerarse justo gracias al dominio ejercido por los locales en el primer periodo.

Esta crónica podría titularse *"Los reservas del San Telmo dieron el triunfo a su equipo"* ya que el primer gol lo marcó el meta suplente rompiendo el maleficio que pesaba sobre el equipo. Este llevaba 270 minutos sin marcar. Y el segundo y tercero los anotó Sebas, un chaval que sólo suele alinearse 15-20 minutos por encuentro. Fueron los dos mejores. En el Burgos sólo destacó la poca deportividad de sus hombres.

Recordar que hoy ha partido hacia Sevilla el meta Jesús a realizar una prueba con el club hispalense. Desde estas páginas le deseamos éxitos.

DIAMANTE 2, DUEÑAS 4

Buen arbitraje del colegiado abulense Población González. Amonestó al local Angel y, a sus órdenes, los equipos formaron así:

-Diamante: Antonio, Angel, Julio, Darío, Miguel, Enrique, Jorge, Roberto, Victorino (mn. 75, Hernández), David y Jose.

-Dueñas: Luis, Arturo, Raúl, Jose, Jairo, Santi, Calderón (Royuela), Oscar, Jesús (Bustos), Luismi (Esteban) y Michel (Ramírez).

Los goles:

1-0, mn. 7.– David, con la ayuda del viento, marca de saque de esquina directo.

2-0, mn. 45.– Balón colgado sobre el área palentino; Raúl y Luis no se entienden y el central marca en propia puerta.

2-1, mn. 50.– Michel, de cabeza, tras ganar la acción a la defensa y al portero.

2-2, mn. 62.– Córner botado por Calderón que Raúl, de espléndido cabezazo, envía a las mallas.

2-3, mn. 65.– Gran jugada visitante, con triangulaciones al primer toque; dispara Michel a puerta, despeja el meta y Santi, a placer, bate a Antonio.

2-4, mn. 72.– Jesús de impresionante volea ayudado por el viento.

Partido jugado el sábado en los campos anexos al Adolfo Suárez de Avila con un viento que hacía prácticamente imposible el control del balón. Debido seguramente a eso, el Dueñas jugó la peor primera parte de todo el campeonato, lo que propició el 2-0 adverso del descanso. Sin embargo, en la reanudación se transfiguró ofreciendo una soberbia segunda parte en la que pudo marcar más de esos cuatro goles reseñados de haber contado el Diamante con otro portero. Y es que Antonio lo detuvo casi todo.

Raúl, del Dueñas, un gol en cada portería

En resumen, dos nuevos y valiosos positivos que sirven a los pupilos de Jesús Collantes para continuar líderes en solitario en una excepcional campaña.

En el Diamante destacaron Antonio y Miguel; en el Dueñas la segunda parte de Santi y Raúl.

QUINTANAR 7, AVE MARIA 1

Como se temía, el Quintanar hizo pagar al Ave María los platos rotos de su derrota de la jornada anterior en campo del líder Dueñas.

El conjunto segoviano, que cuenta con un excelente equipo, se encontró además con un rival que le dio todo tipo de facilidades, lo que derivó en esa goleada escandalosa. En el descanso ya ganaban 5-0 los locales, marcando posteriormente el tanto del honor visitante Alberto.

Germán Olea alineó a Rodrigo, Gil, Juan Carlos (mn. 46, Grajales), Esteban, Chicone, Alberto, Mus, Goyo, Teo (mn. 25, Jesús Mari por lesión), Juan y Carlos (mn. 46, Mariano).

Resultados y clasificación

Resultados completos de la pasada jornada:

Quintanar-AVE MARIA	7-1
Vadillos-Avila	0-1
SAN TELMO-Burgos	4-0
PALENCIA-Deportiva	2-0
Unami-Segoviana	2-2
Numancia-Michelín	1-0
C. Diocesano-Navaleno	(Aplazado)
Diamante-DUEÑAS	2-4

CLASIFICACION

	J.	G.	E.	P.	F.	C.	Ptos.
1.—DUEÑAS	21	16	4	1	55	20	36+16
2.—Quintanar	21	14	4	3	69	30	32+10
3.—Numancia	21	14	3	4	50	22	31+11
4.—R. Avila	21	12	4	5	57	31	28+ 6
5.—SAN TELMO	21	12	3	6	45	23	27+ 5
6.—Deportiva	20	10	3	7	45	29	23+ 3
7.—PALENCIA	20	7	6	7	35	38	20
8.—Vadillos	21	6	8	7	25	30	20– 2
9.—Segoviana	21	7	5	9	36	41	19– 1
10.—Michelín	20	7	3	10	30	36	17– 3
11.—Diamante	21	7	3	11	27	43	17– 3
12.—Burgos "B"	21	5	5	11	17	36	15– 7
13.—AVE MARIA	21	3	6	12	23	43	12–10
14.—Unami	20	5	2	13	27	51	12– 8
15.—C. Diocesano	20	3	4	13	24	50	10– 8
16.—Navaleno	18	4	1	13	18	60	9– 9

TALLERES
DE SOLDADURA
Y CERRAJERIA
GARRAN
Puertas para comunidades.
Verjas para chalets, etc.
Pida presupuesto sin compromiso.
Ctra. de León, 40
Teléfono 74 79 55
PALENCIA

En Palencia, del 8 al 15 de julio

COPA DE FUTBOL DE LA AMISTAD DE ESPAÑA

A las 20 horas de hoy, en la Delegación Provincial de Cultura, tendrá lugar la presentación oficial ante los medios de comunicación de la Copa Internacional de la Amistad de España.

Esta se celebrará en Palencia del 8 al 15 de julio con Juan Carlos Revilla de la Parte como director técnico.

En Palencia y Guardo

CURSOS DE LA FUNDACION PROVINCIAL DE DEPORTES

Son muchas las localidades de nuestra provincia donde cada vez es mayor la inquietud y, afortunadamente, la práctica de la actividad física de mantenimiento tanto en hombres como en mujeres.

Esta inquietud presenta, por lo general, el grave inconveniente de no poder contar con personas de su propia localidad o cerca de ella, especializadas en esta actividad y que posibiliten, dirijan y orienten en su práctica.

Conscientes de la inquietud, la Fundación Provincial de Deportes convocó en su día la realización del curso de Gimnasia de Mantenimiento Nivel I que contó con una numerosa participación, con representantes de toda la geografía provincial, impartido por Licenciados en Educación Física, expertos en estas actividades y Licenciado en Medicina Deportiva

Preparación física y preparación técnica son los pilares fundamentales en los que se asienta el progreso de cualquier especialidad deportiva. Por ello, la Fundación Provincial de Deportes, del mismo modo que se preocupa de organizar y fomentar cursos de preparación técnica también convoca cursos de preparación física en los que tengan cabida todos los deportes, como el que comenzó el sábado en Guardo.

Entrenadores Nacionales, Licenciados en Educación Física y Medicina se encargarán de impartir las enseñanzas teórico-prácticas del Curso de Preparadores Físicos -Nivel II, que durante los fines de semana reunirá a numerosos representantes de las localidades del norte de nuestra provincia interesados en fomentar y tecnificar la actividad físico deportiva.

M.C.D.2022

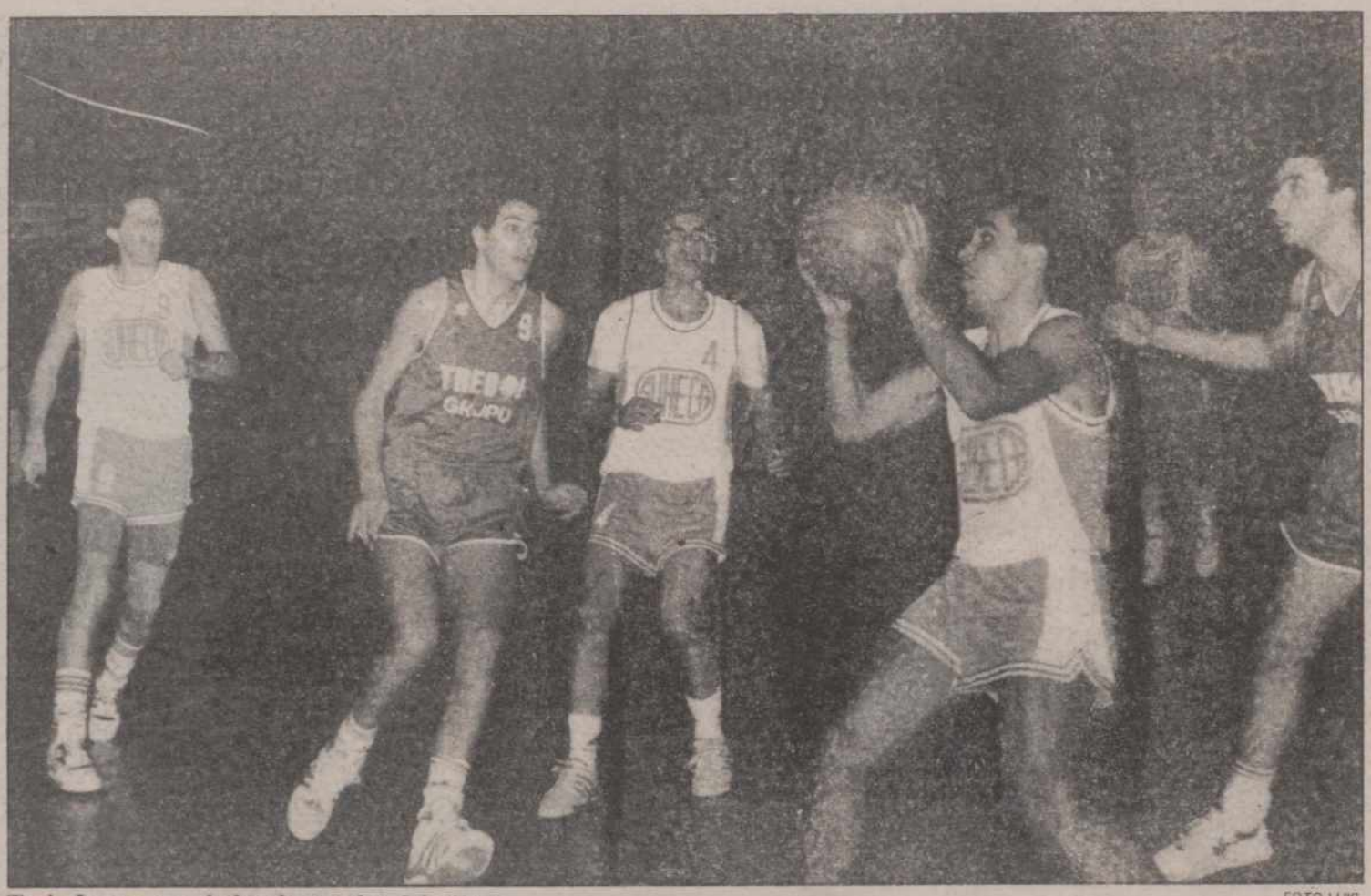

Tasio Lucas, uno de los destacados del sábado

FOTO LUIS

2.ª División Nacional Masculina de Baloncesto

63-78 en el Pabellón frente al Trébol Grupo

SERIO PARTIDO DEL SUHECA CEDESA MARISTAS A PESAR DE LA DERROTA

De la Calle y Tasio, figuras de un equipo que pagó su «pájara» de los primeros minutos

Carlos M. SANTOYO

El Suheca Cedesa Maristas cayó derrotado ante el Trébol Grupo de Gijón por 63-78 (31-35 al descanso) en partido correspondiente a la décimo séptima jornada liguera de 2ª División Nacional Masculina de Baloncesto.

INCIDENCIAS

El Pabellón Municipal registró la tarde-noche del sábado una flojísima entrada. Sin duda la peor de la temporada, influyendo decisivamente la retransmisión en directo por TVE del encuentro de fútbol Sevilla-Real Madrid.

Lo cierto fue que en los graderíos apenas se dieron cita centenar y medio de espectadores. Las localidades vendidas fueron 18 que a 100 pesetas propiciaron un "taquillón": 1.800.

ARBITROS, ALINEACIONES Y ANOTADORES

Dirigieron la contienda los colegiados Arconada y Díaz Dueñas. Su actuación fue excelente convirtiéndose en lo mejor del partido.

A sus órdenes, los equipos formaron así:

-Suheca Cedesa Maristas (31 + 32): Tasio Lucas (13, un triple), Jaime Sacristán (4), Galindo, Paty Llamas (5), De la Calle (23) -cinco inicial- Emperador (6), Rafa Catalina (5) y Mota (7). Eliminado por cinco personales: Mota (mn. 40).

Otros datos técnicos del conjunto colegial: tiros de dos puntos, 25/59; tiros triples, 1/10; tiros libres (10/18); rebotes defensivos, 19 (De la Calle, 9); rebotes ofensivos, 8 (Paty y Mota, 2); balones perdidos, 14 (Tasio, 4); balones recuperados, 8 (Emperador, 3); balones cortados, 11 (Tasio y De la Calle, 4); violaciones, 3; tapones, 4 (Paty, 2); asistencias, 8 (Tasio, 4).

-Trébol Grupo (35 + 43): Fran (2), Gonzalo (11), Santi (30), Alejandro (11), Carreño (10) -cinco inicial- Dani (1), Juan, J. Manuel, Alberto, Pablo (12), Fernando y Eduardo (1). Eliminados: Carreño (mn. 32) y Alejandro (mn. 38). Descalificante a Eduardo (mn. 40).

El marcador, cada cinco minutos, registraba los siguientes parciales: mn. 5.– Suheca 4, Trébol 11; mn. 10.– 11-28; mn. 15.– 17-32; mn. 20.– 31-35; mn. 25.– 37-43; mn. 30.– 45-54; mn. 35.– 52-65; mn. 40.– 63-78.

ENGAÑOSO

El Suheca Cedesa Maristas ofreció a sus incondicionales uno de sus partidos más serios del presente campeonato a pesar de la derrota. Y es que ésta no mereció ser tan holgada, llegándose a ese marcador un tanto engañoso merced a la "pájara" de los pupilos de Gonzalo Ibáñez en los 10 minutos iniciales y a la siempre arriesgada presión de los finales en busca de la remontada.

Lo cierto fue que el equipo palentino plantó cara al veterano cuadro asturiano convirtiéndose en una de las claves de su triunfo la excelente labor del imparable Santi Astorgano cuyos movimientos en ataque hicieron muchísimo daño. Con sus acciones se encargó en solitario de desnivelar una balanza en líneas generales igualada. Porque el Suheca Cedesa fue esta vez un equipo serio y entregado que supo defender correctamente sin cargarse de personales contando como principales baluartes a los veteranos Javier de la Calle y Tasio Lucas. Lástima que los colegiales anduviesen tan negados en los lanzamientos a canasta fruto en ocasiones de emborracharse de balón y falta de confianza en las propias posibilidades a la hora de encarar el aro contrario.

DE LA "PAJARA" A LA REACCION

La escasa efectividad en ataque de los palentinos y su fallona defensa individual conllevó que el Trébol Grupo abriese pronto brecha en el marcador. Y el 11-28 del mn. 10 hacía temer un resultado en contra escandaloso. La entrada de Rafa Catalina y Emperador mejoraba la labor defensiva del Suheca, aunque el segundo se empeñase rozando el vicio en sus precipitados lanzamientos a canasta que sólo servían para que los astures se adueñasen de los rebotes y al contraataque Santi y Alejandro consiguiesen nuevos puntos.

Con 15-32 Paty Llamas dejaría su puesto a José Mota. Esta variación y la zona 1-3-1 decretada por el técnico local comenzaría a fructificar endosando al cuadro visitante un parcial de 16-3 que nuevamente abría el camino a la esperanza. Las fenomenales asistencias de Tasio como director de orquesta y el completísimo encuentro de Javier de la Calle, reboteando y anotando, habían llevado al 31-35 del descanso frente a un Trébol ya sin ideas atacantes, lo que animaba sin duda al optimismo.

En la reanudación la tónica sería similar. El Suheca Cedesa Maristas continuaba realizando un excelente papel dentro de sus posibilidades y las diferencias en el marcador, siempre favorables a los del Principado, eran mínimas. En el mn. 27 éstos alcanzarían la temida frontera de los 10 punntos (39-49) que mantendrían unos minutos, pero el posterior triple de Tasio Lucas devolvía nuevamente la ilusión en la remontada, máxime cuando a renglón seguido caía eliminado por personales Jose Carreño. Pero Santi Astorgano, que había estado unos minutos a medio gas, decidía marcar otra vez la diferencia como hiciera en el primer periodo. El 52-65 a 5 minutos de la conclusión obligaba a Gonzalo Ibáñez a solicitar un tiempo muerto ordenando a sus hombres a presionar por toda la cancha, algo que no salió todo lo

(Continúa en la página siguiente)

Jaime y Catalina en acción

FOTO LUIS

M.C.D.2022

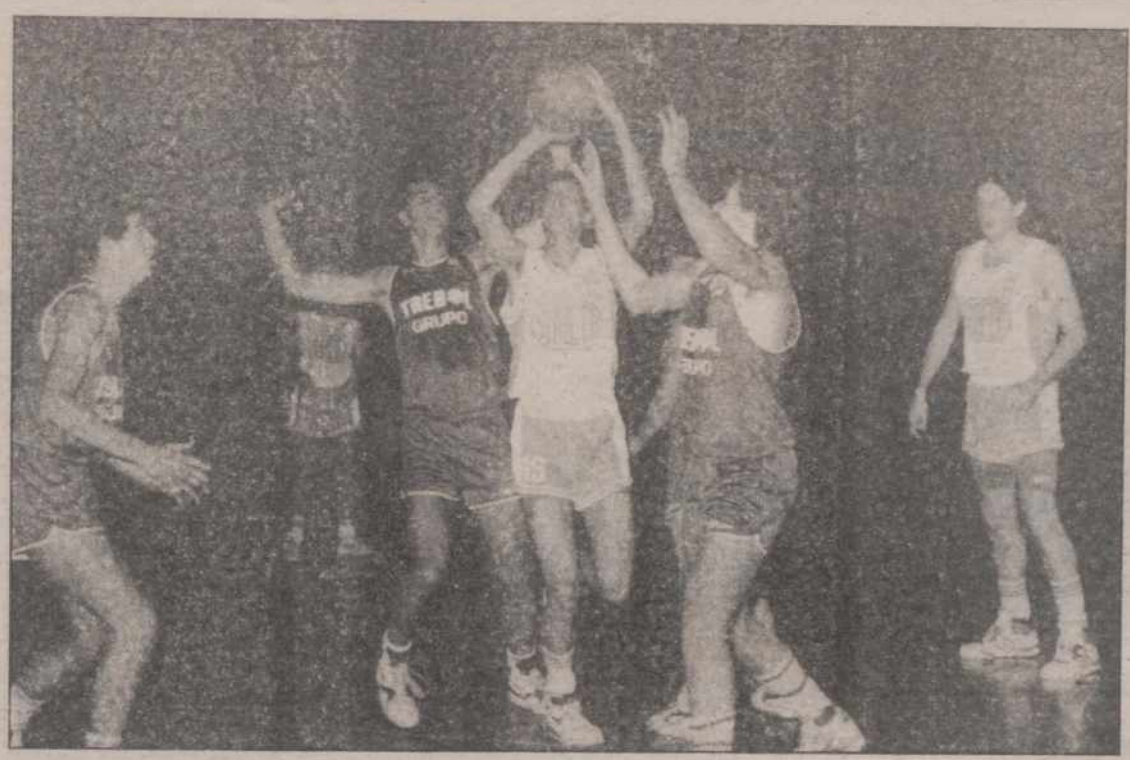

Mota, rodeado de contrarios

FOTO LUIS

63-78 en el Pabellón

(Viene de la página anterior)

bien que se esperaba. Y cuando eso ocurre es obvio que el rival aprovecha para sorprender a la contra e incrementar la ventaja en el marcador. Máxime cuando los palentinos, tras robar algunos balones, desaprovechaban por enésima vez sus lanzamientos con fallos en ataque en cadena que echaban por la borda el resto del sacrificado trabajo. Aunque el 63-78 definitivo fuese demasiado varapalo para lo acaecido a lo largo de los 40 minutos. El Suheca jugó 25 francamente buenos, errores en el tiro aparte, pero los 10 minutos iniciales ofrecieron demasiadas ventajas y eso a la larga se paga. Como la presión final. Tan obligada como, en el caso que nos ocupa, desesperada.

OPINIONES DE LOS ENTRENADORES

El técnico palentino, **Gonzalo Ibáñez**, manifestaría a la conclusión del choque lo siguiente: *"Hemos jugado un partido digno, aunque no supiéramos mantener el ritmo en todo momento y acusásemos esa mala salida que siempre nos acompaña. Luego, en el segundo periodo, cuando acortamos diferencias en torno a los seis-ocho puntos no fuimos capaces de rematar. Al final la presión se hacía obligada ya que igual nos daba perder de ocho que de quince, pero estoy contento porque seguimos progresando y mejorando. Actuando en definitiva con mayor seriedad".*

Luis Miguel Bustos por su parte, entrenador astur, nos diría: *"No hubo demasiada continuidad en el juego. En los primeros minutos, con tres seniors en cancha, fuimos muy superiores, pero la voluntad de los locales y nuestra precipitación, unido a la entrada de chavales jóvenes y a no saber atacar su zona 1-3-1, propició su reacción. Posteriormente volvimos a centrarnos no peligrando en ningún momento la victoria. ¿El Suheca? Un buen equipo de futuro. Cuenta con gente maja para segunda división una vez adquiera experiencia en la categoría, aunque le faltan centímetros".*

Perdió 100-96 en cancha del Cajazamora

EL CAJAPALENCIA PUDO CON EL LIDER, PERO NO CON EL CASERO ARBITRAJE

Miguel Brugera

Vergonzoso arbitraje de los zamoranos De las Heras y Hernández. Aunque el equipo local no necesita ayudas de este tipo, lo cierto es que le pusieron el triunfo en bandeja con su parcial actuación.

-Cajazamora (49 + 51): Téllez (22), Toño Martín (11, un triple), González (2), Crespo (15), Ramón Ruiz (24, un triple) -cinco inicial– Hernández, Fincias (20) y Chente (6). Eliminado por cinco personales: Fincias (mn. 37).

-Cajapalencia (47 + 49): Angel (6), I. Mendiguchía (14, un triple), Teja (14), Velicia (32, un triple), Porfi (15) -cinco inicial– David (7), Agustín (4) y Carlos Mendiguchía (4). Eliminado: Angel Gómez (mn. 34). Técnica al banquillo en el mn. 37.

El marcador, cada cinco minutos: mn. 5.– Cajazamora 16, Cajapalencia 6; mn. 10.– 26-21; mn. 15.– 36-36; mn. 20.– 49-47; mn. 25.– 60-59; mn. 30.– 72-68; mn. 35.– 85-78; mn. 40.– 100-96.

El Cajapalencia pudo con el Cajazamora, pero no con los árbitros que hicieron todo lo posible para que la victoria se quedase en casa.

El desplazamiento se presentaba difícil al minar la moral morada su derrota anterior con el Vetusta. Algo que se acusó en los primeros minutos permitiendo ventajas de 10 puntos, como el 18-8 del mn. 6. Un tiempo muerto solicitado por Paco García cambiaría la situación encajando los locales un parcial de 0-8 en apenas un minuto. La defensa zonal del Cajapalencia se les atragantó a los zamoranos que perdiendo efectividad en el tiro facilitaban los contraataques visitantes empatando el partido en el mn. 15 (36-36). A partir de ese momento, diferencias mínimas de uno y dos puntos para ambos conjuntos llegándose al descanso con 49-47 merced al triple de Fincias, con 14 puntos el máximo anotador de su equipo en este periodo...aunque lejos de los 22 de un magistral Antonio Velicia.

Carlos Mendiguchia

La segunda parte comenzó bien para el Cajapalencia, con un parcial de 0-6 que desembocaría en el esperanzador 49-53 en el mn. 3, pero pronto despertarían los de casa poniéndose de nuevo por delante en el mn. 5 (60-59). Con máxima diferencia en el mn. 15 de siete puntos (85-78) para en el 17 abrir un hueco de 12 (94-82) gracias al triple de Toño Martín que ni él mismo se creía. Dos balones recuperados por Carlos Mendiguchía suponen cuatro nuevos puntos y un interesante marcador, 98-94, a 40 segundos de la conclusión. La canasta de Téllez y los dos tiros libres de Porfi situarían el marcador en el definitivo 100-96.

Por lo demás, significar que el Angel Nieto rozó el lleno. En los graderíos, la presencia de los incansables "Ultramantas" y otros aficionados palentinos...aunque llevase la voz cantante una afición local chillona y ruidosa encabezada por unos vergonzosos mozalbetes llamados Diablos Azules que se pasaron todo el partido insultando gravemente a los jugadores visitantes con todo tipo de cánticos. Un comportamiento diferente al ejemplar de jugadores, técnico y directivos zamoranos en un choque presidido por la deportividad.

En el capítulo de destacados, Téllez y algunos detalles de Fincias fueron lo mejor del Cajazamora; en el Cajapalencia, dentro del buen tono general, Antonio Velicia.

El rumor se confirmó al 50 por ciento

El Club Baloncesto Palencia sólo ofreció la fusión al C. B. Juventud

El sábado informábamos de una noticia que había llegado a nuestra Redacción. Según ella, el C.B. Palencia había tirado los tejos al C.B. Juventud y C.D. Maristas al objeto de fusionar sus secciones inferiores conscientes los dirigentes morados del mal funcionamiento de las suyas.

Pues bien ese rumor ha existido al 50 por 100. Es decir, el C.B. Palencia, en efecto, ha remitido una carta en ese sentido al C.B. Juventud respondiendo éste, obviamente, con un NO rotundo por lo que ya exponíamos en la anterior edición. Al Maristas sin embargo no se le ha ofrecido esta vez esa posibilidad ...aunque sí lo hicieran hace dos o tres años rechazando entonces la entidad colegial, como hubiera hecho ahora en caso de repetirse dicha propuesta, esa sugerencia.

Aclaramos pues el comentario, aunque el fondo de la cuestión sea el mismo: la cantera de otros clubs provinciales funciona y la del C.B. Palencia no. Por eso éste busca alternativas.

Resultados y clasificación

Los resultados completos de la pasada jornada:

SUHECA CEDESA MARISTAS-Trébol Grupo . 63-78
Juventud Torreconfort-Tetramín La Bañeza ... 64-66
Adus-MX. Onda Helmántico 88-80
Cajazamora-CAJAPALENCIA 100-96
Vetusta-Termoclima 80-86
Avilesina-Caja de Avila 86-83
Descansó: .....Lostal

CLASIFICACION

	J.	G.	P.	PF.	PC.	Ptos.
1.—Cajazamora	16	13	3	1675	1382	29
2.—Termoclima	16	12	4	1462	1195	28
3.—Vetusta	16	12	4	1408	1290	28
4.—CAJAPALENCIA	16	11	5	1395	1216	27
5.—Adus	16	11	5	1358	1247	27
6.—La Bañeza	16	9	7	1364	1258	25
7.—Lostal	15	8	7	1230	1209	23
8.—Trébol	15	8	7	1272	1189	23
9.—Helmántico	16	6	10	1252	1339	22
10.—Juventud	15	5	10	1164	1240	20
11.—Caja de Avila	16	3	13	1166	1333	19
12.—Avilesina	16	2	14	1186	1666	18
13.—SUHECA CEDESA .	15	2	13	968	1336	17

SEXTO TROFEO MAQUINAS RECREATIVAS Y CON PREMIO

PISCIS-28

Teléfono 72 29 58 – Ruiz de Alda, 10

MAXIMO ENCESTADOR DEL **CAJAPALENCIA**

Ultima jornada

	Ptos.
Velicia	32
Porfi	15
Teja	14
Ignacio Mendiguchía	14
David	7
Angel Gómez	6
Agustín	4
Carlos Mendiguchía	4

Clasificación general

	Ptos.
Velicia	269
Ignacio Mendiguchía	255
Teja	198
David	153
Porfi Fisac	137
Agustín	127
Carlos Mendiguchía	60
Angel Gómez	60
Juanra	49
Iñaki	45
Víctor	26
Chema	6
Cali	4

M.C.D.2022

1.ª División Nacional Femenina de Voleibol

EL CAFES TARRERO PERDIO DE NUEVO EN SU CANCHA

El descenso de categoría, peligrosamente cerca

CAFES TARRERO 0, LAGISA GIJON 1

Los parciales: 9-15, 3-15 y 14-16.

El conjunto palentino dio un nuevo paso atrás en sus aspiraciones de permanencia. Como suele ser habitual, las pupilas de Rafa Aguado reaccionaban en el último set...pero esta vez fue demasiado tarde y no pudo remontar el adverso resultado. ¿Culpas? La principal, la falta de entrenamiento debido a la carencia de instalaciones. Mientras los rivales del Cafés Tarrero entrenan ocho horas semanales nuestro representante debe conformarse con dos y media quejándose sus responsables de la cerrazón de los rectores del Patronato Municipal, ya que éste podía pintar la cancha para que diariamente pudiesen entrenar a la vez tres equipos de voleibol.

Lo cierto es que el equipo perdió y si quiere salvarse está obligado a ganar sus tres próximos compromisos con A. Trueba (Bilbao), San Pedro Apostol (Bilbao) y Liceo La Coruña.

2.ª División Nacional Femenina de Voleibol

2-3 ante el Adus

AUNQUE GANO, EUROMUTUA LO PASO MAL EN SALAMANCA

Los parciales: 0-15, 9-15, 15-6, 15-5 y 15-17.

Pocos podían imaginar después de ver el primer juego que el Euromutua necesitaría cinco para imponerse al Adus. Y todo ello debido a una negativa transformación en el juego del equipo palentino, que pasó de un conjunto demoledor a otro carente de ritmo e ideas. Dejando crecerse a un rival que sin ser nada del otro mundo tuvo en las cuerdas al líder de 2ª División Femenina.

Los tres últimos sets del partido fueron un auténtico calvario para las pupilas de Jesús Merino, imprecisas y nerviosas, con numerosos saques fallidos e incurriendo en errores impropios de un aspirante a 1ª División.

Y para que nada faltara, penoso arbitraje el sufrido por ambos equipos. Con errores desconcertantes...aunque el comportamiento de los contendientes evitó males mayores.

Sin duda un partido para olvidar y centrarse en los próximos. Principalmente el del domingo, en el Pabellón, al recibir Euromutua al Peluquerías One, segundo clasificado.

En Salamanca jugaron Carmen y Chiqui al pase, con Floren, Sonia Vallejo, Sonia Fuente y Cristina de rematadoras. Lugo entrarían Pili y Flor.

2.ª División Masculina de Voleibol

ROTUNDOS TRIUNFOS CASEROS DEL GRUPO 86 Y C. Y L. PALENCIA-91 ANTE FUJITSU Y CAJASEGOVIA

Los equipos palentinos de 2ª División Nacional Masculina de Voleibol volvieron a ganar sus encuentros el pasado fín de semana.

GRUPO 86, 3; FUJITSU SAHAGUN 0

El Grupo 86 recibía al colista Fujitsu de Sahagún en esta última jornada de la primera vuelta. Y, como se esperaba, el choque no acarreó un solo problema a los pupilos de Soto que se impusieron en menos de una hora a los leoneses por un rotundo 3-0. Los parciales: 15-4, 15-3 y 15-1.

El técnico local, como había anunciado, alineó a la mayoría de los juveniles en plantilla, otros partidos en el banquillo. Así tuvieron la oportunidad de estrenarse ante su afición, aunque algunas veces los nervios jugasen malas pasadas, caso de Jorge en los primeros compases.

Destacar únicamente como dato negativo la lesión de José María de Lamo en el calentamiento, con fuertes dolores en la espalda que le mantendrán apartado de las canchas bastante tiempo.

Jugaron en este partido Carlos Lobete e Iñaki por cuatro, realizando éste un buen encuentro tanto en primera línea como en segunda; José Angel y Jorge por tres y Pepelu y César Vián por dos. Permanecieron en el banquillo De Lamo, Soto y Julio, éste otro de los jóvenes promesas que al ser juvenil y no poder inscribir en el acta a más de cuatro jugadores en dicha edad no pudo alinearse. Una pena pues lo merecía y sin duda hubiese brillado a la misma altura que sus compañeros.

C. Y L. PALENCIA 91, 3; ALCAZAR CAJASEGOVIA 0

Los parciales: 15-3, 15-8 y 15-8. Arbitraje sin complicaciones de Rodrigo y Astudillo.

-Palencia 91: Díaz, Carreño, Palacios, Alvarez, Pérez, González, Sánchez, Colom, A. Sánchez, De la Fuente, Del Rosario y Palencia.

-Alcázar Cajasegovia: Macario, Matarranz, Andrés, Manzano, Rincón, Fernández, Gómez y Marina.

No causaron muy buena impresión los segovianos a pesar de la fama que les precedía, lo que aprovechó la selección nacional juvenil que intentó, y muchas veces lo consiguió, realizar un juego vistoso utilizando un ataque con combinaciones que en ocasiones proporcionaban el resultado de remates sin bloqueo y espectaculares.

Los palentinos ofrecieron un serio primer juego, dirigidos por David Díaz al pase y apoyados por los buenos ataques de Jorge de la Fuente y la seguridad en defensa de Raúl Palacios, con Carreño, Antonio y Colom completando el sexteto. En el segundo entrarían Del Rosario y Pérez por Jorge y González -destacando el primero al mejorar con respecto a otros partidos- y más adelante el cumplidor Eduardo Sánchez por David. En el tercero Antonio Sánchez entra por Antonio Colom, que actuando en zona 3 lo hizo mejor que en zona 4 donde sigue gris.

Destacar la numerosa asistencia de aficionados al Campo de la Juventud que agradecieron con aplausos el vistoso juego presenciado.

2.ª División Femenina de Baloncesto

Filipenses Cajasalamanca barrió en Salamanca al Proyecto Uno

PROYECTO UNO, 38; FILIPENSES CAJASALAMANCA 86

Al descanso, 20-35.

-Poyecto Uno: Castellanos (8), Nava (6), M.Y. Fernández (2), Martín (6), Pablos (2), Gómez (10), B. Fernández e Ingelmo (3).

-Filipenses Cajasalamanca: Mariajo (3), Eva (4), Marta, Coral (23), Malén (6), Mónica D., Puri (2), Mireia, Rosa Rodrigo (41), Mónica B. (2), Rosa I. (2) y Raquel (3).

Tras unos primeros minutos de tanteo, con el marcador igualado (10-11, mn. 9), las palentinas avivan el ritmo de su juego y logran abrir hueco llegando al descanso con 15 puntos de ventaja: 20-35.

La segunda mitad adquiere los mismos derroteros manteniéndose las diferencias para llegar al mn. 10 con 30-41. A partir de aquí, cambio en la mentalidad de las colegiales que apoyándose en una defensa presionante en 3/4 partes de la cancha, con contínuos robos de balón (20 en este periodo) y rápidos contraataques, consiguen un increíble parcial de 8-45 en los últimos 10 minutos.

Destacar el gran partido de Rosa, con 41 puntos, 25 rebotes, 11 robos (9 en la segunda mitad) y 4 tapones, así como la buena labor ofensiva de Coral, con triple incluido en el último segundo. Y en general el quinteto de esos compases finales completado por Mariajo, Mireia y Raquel.

1.ª División Autonómica de Baloncesto

CASTILLA SE CLASIFICO PARA LA FASE DE ASCENSO Y AGUILAR LOGRO LA PERMANENCIA

Palomino, técnico castillista

TORENO 39, CASTILLA 79

Partido disputado el sábado en la localidad berciana.

Al descanso: 22-44.

-Toreno: José Luis (5), José Manuel (6), V. Javier (11), Rubén (9), José Antonio (2), Jesús, Carlos (4), Rodríguez (2), López, González y Seijas. 18 faltas.

-Castilla: Juez (14), Del Olmo (2), López (7), Rodrigo (2), Gómez (12) -cinco inicial- Mediavilla (15), Abel (2), Lambea (4), Sanz (8) y Joaquín (13). 13 faltas.

CASTILLA 83, LA SALLE IBERDUERO 84

Partido disputado el domingo y aplazado en su día por falta de instalación. Al descanso, 42-43.

-Castilla: Del Olmo (2), Gómez (10), Juez (22), Hoyos (28), Joaquín- cinco inicial- Lambea (2), López (7), Rodrigo, Mediavilla (6), Abel (6) y Sanz. 27 faltas personales.

-La Salle Iberduero: Fernández (26), Sacristán (22), Cuadrado (19), De Pablos, Abad (4) -cinco inicial- Abascal y Maestro (13). 16 faltas personales.

A pesar de la derrota, el Castilla logró su clasificación para la fase de ascenso a 2ª División Nacional al asegurar la tercera posición en la tabla. Una excelente campaña del equipo que dirige Eugenio Palomino.

AGUILAR 78, CASER 63

Discreto arbitraje de López y Pastor. Al descanso: 47-28.

-Aguilar: Samuel (8), Ruiz (30, un triple), Vilda (12), Garrido (6), Toño (12) -cinco inicial- Ignacio (4), Emilio (4), Villegas (2), Manu y Alberto. Sin eliminados.

-Cáser: Del Pozo (4), Hernández (11), García (14, un triple), Del Castillo (12), Somoza (14) -cinco inicial- Garcinuño (1), Martín y Garrido (7). Eliminados: Hernández y Garrido.

Importante triunfo de los norteños que de esta forma consiguen la permanencia en una categoría que se le había puesto cuesta arriba.

J.T. PONFERRADA 81, AUTO ESCUELA IGNACIO 73

J.T. Ponferrada: García (14, dos triples), Fernández (22), Escudero (8), R. González (4), Metra (26, dos triples) -cinco inicial- Abilia (4), J.T. García (4), Arias, Alvarez, Blanco (1) y González.

-Auto Escuela Ignacio: Roda (15, un triple), Juanvi (11, tres triples), Patas (6), Tapia (4), Carmelo (16, un triple) -cinco inicial- Manolo (10), Blanco (6), Luisan, Raúl, Juan Luis y Castrillo (5).

Con buen arbitraje, el partido se caracterizó por la igualdad. El despegue local llegaría minuto y medio antes de la conclusión.

M.C.D.2022

EL MISMO PRECIO QUE ANTES. MEJORES CONDICIONES, AHORA.

NUEVO MALAGA GLX

Le presentamos el nuevo SEAT MALAGA GLX.
GLX por dentro: Máximo nivel de equipamiento. Reposacabezas traseros. Nuevo volante. Asientos ergonómicos. Lujo, confort y comodidad al detalle. El maletero más amplio de su categoría.
Elevalunas eléctricos, cierre centralizado y aire acondicionado de serie, según versiones.
Nuevo por fuera: Nuevos paragolpes envolventes delantero y trasero. Nuevos alerones laterales. Nuevos marcajes. Tapacubos integrales o llantas de aleación. Más compacto y aerodinámico. Más exclusivo.
Y todo al mismo precio que antes.
Eso es lo mejor del nuevo MALAGA GLX. Su precio. El mismo que antes.

DESDE SOLO **1.270.000** PTAS.

Precio recomendado por el fabricante *(IVA y transporte incluidos).*

Y este mes le ofrecemos mejores condiciones. Ahórrese hasta

150.000 PTAS.

Infórmese en su Concesionario.

Oferta válida para vehículos en stock.

SEAT. EN LOS 90, MAS.

SEAT
Grupo Volkswagen

© T.M.

SEAT, Socio Colaborador y Coche Oficial Barcelona '92

Infórmese en:

COLLADO BARNECILLA, S. A.
Ctra. de Madrid, s/n.
PALENCIA

M.C.D.2022

Comenzaron 146 corredores y terminaron 71

Jesús Echeverría, del Saltoki de Navarra, ganador del VII Trofeo Unión Ciclista Palencia de Aficionados

Moratinos (Esmaltina-Amor), primer palentino, segundo en la montaña y décimo tercero en la general

Durísima carrera por culpa del trazado, el frío y el fuerte viento

C. M. S.

Jesús Echeverría, del Saltoki de Navarra, se proclamó brillante vencedor del VII Trofeo Unión Ciclista Palencia-Gran Premio García Maestro disputado el pasado sábado en nuestra provincia con meta final en el Cerro del Otero de la capital. Una prueba dirigida a aficionados de 1ª, 2ª y especiales que estuvo presidida por la dureza, debido tanto a las dificultades del trayecto como al fuerte viento reinante, así como por la extraordinaria afluencia de espectadores a lo largo del recorrido a pesar del intenso frío.

ABANICOS

Tomaron la salida 146 corredores pertenecientes a los equipos Cortizo (Pontevedra), La Brasileña (Vitoria), Jamones Marcos (Bilbao), Cadalsa (Valladolid), Esmaltina-Hercos (Santander), Julimar (Valladolid), **Esmaltina-Amor (Palencia)**, Selección Nacional Ado' 92, Saltoki (Navarra), Fagor (San Sebastián), Caixa Galicia (Pontevedra), Pastelería Campo (Zamora), **Muebles de Cocina Danisa (Palencia)** y Pescanova (Vigo). De ellos sólo terminaron 71. La prueba contó con 106 kilómetros, que se rodaron a una media de 37 km/hora a pesar de la climatología y los cinco altos puntuables.

Muy pronto la carrera comenzó a cortarse en mil pedazos debido a sus dificultades y al fortísimo viento. Ya en la subida a Autilla se "caían" los primeros participantes para poco después, entre Santa Cecilia del Alcor y Dueñas, formarse los primeros abanicos que desembocaron en cinco grupos. En el principal de 10 unidades, se metió el palentino José Ignacio Moratinos (Esmaltina-Amor); en el segundo, de 16 (entre ellos seis componentes de La Brasileña), sus compañeros de escuadra Fernando Rodríguez y Ricardo Martín y en el tercero Pedro Hernández Rojo, pupilo asimismo de Santiago Amor.

Casi sin pretenderlo, los paquetes de corredores iban perdiendo efectivos aunque a la altura de Valle de Cerrato se fusionaba el segundo con el primero pasando a contar con 26 unidades. Eso sí, en el alto de la localidad cerrateña se quedaban dos hombres, en Hornillos otros dos y en Baltanás dos a mayores, con lo que el gran grupo pasaba a ser muy selecto.

En Torquemada saltaba de ese pelotón el ex-profesional Moratinos, pero pronto era cazado. Después, en Villamediana, con tan solo 15 corredores en cabeza, la intentona de fuga correspondía al navarro del Saltoki César Amezgaray, pero tampoco fraguaría. Sí lo haría a renglón seguido, en el alto de dicha localidad, la de su compañero de equipo Jesús Echeverría. Este fue abriendo hueco rodando un buen tramo en solitario hasta que en el páramo, dirección Villajimena, empalmaba con él José Félix Bilbao (La Brasileña). Detrás de ellos, Ignacio Márquez (Saltoki), Eladio Martínez de Guereño (La Brasileña) y David García (Selección Nacional y bestia negra de Moratinos en la lucha por la montaña), entendiéndose a la perfección, saldrían en su busca cerca de Villalobón, pero sin conseguir su objetivo.

Al final, victoria de Echeverría, aventajando además en 29 segundos a su compañero de aventura en esos kilómetros finales, y entrada en línea de meta de los supervivientes como un auténtico rosario de corredores.

CLASIFICACIONES

-General final.-

1º Jesús Echeverría Antso (Saltoki), 2.54.26
2º José Félix Bilbao Villate (La Brasileña), 2.55.55
3º Ignacio Márquez Mendoza (Saltoki), 2.56.27
4º Eladio Martínez de Guereño (La Brasileña), 2.56.43
5º David García Martínez (selección nacional Ado' 92), 2.56.47
6º Javier Urrutia Tazo (La Brasileña), 2.57.05
7º César Amezgaray Larraza (Saltoki), 2.57.05
8º José Angel Vidal Martínez (Cortizo), 2.57.05
9º Alberto Mota Trabudua (La Brasileña), 2.57.14
10º Rafael Ruiz de Arcaute (La Brasileña), 2.57.19

...

13º José Ignacio Moratinos Guerra (Esmaltina-Amor), 2.57.31
17º Jesús Alonso Manrique (Danisa), 3.04.24
18º Javier Aguado de la Cruz (Esmaltina-Amor), 3.04.24
21º Alejandro Caballero (Danisa), 3.04.43
27º Fernando Rodríguez (Esmaltina-Amor), 3.04.57
30º José M. Alvarez (Danisa), 3.04.58
36º Juan Carlos Santiago García (Danisa), 3.15.01
37º José Luis Ablanedo (Danisa), 3.15.01
39º Andrés Robles Vielva (Esmaltina-Hercos), 3.15.15
40º Pedro Hernández Rojo (Esmaltina-Amor), 3.15.15
41º Jorge Alvarez Prado (Esmaltina-Amor), 3.15.15

-Montaña.-

1º David García Marquina (selección Ado' 92), seis puntos
2º José Ignacio Moratinos (Esmaltina-Amor), cinco puntos
3º Jesús Echeverría (Saltoki), tres puntos

-Primer palentino.-

José Ignacio Moratinos Guerra (Esmaltina-Amor)

-Por equipos.-

1º Saltoki
2º La Brasileña
3º Esmaltina-Amor

Jesús Echeverría coronó en solitario FOTO LUIS

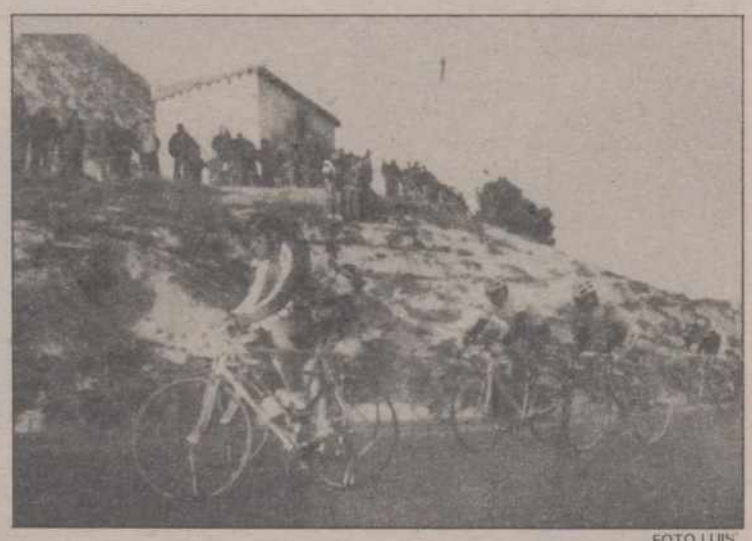

FOTO LUIS

Dos momentos de la definitiva ascensión al cerro del Otero, con el palentino Jesús Alonso en la primera foto FOTO LUIS

M.C.D.2022

AJEDREZ

Kasparov se proclamó campeón del Torneo de Linares

Venció al español Illescas en la última partida

Kasparov redondeó con victoria su supremacía en el Torneo de Linares

Linares (Jaén), (EFE).–El soviético Gari Kasparov, campeón del mundo de ajedrez, se ha adjudicado la VIII edicicón del torneo internacional Ciudad de Linares, al derrotar en la última jornada al español Miguel Illescas.

Kasparov, primer clasificado con 8 puntos, medio punto más que su compatriota Boris Gelfand, ha obtenido con su triunfo 875.000 pesetas y un vehículo todo terreno.

Kasparov superó al español Miguel Illescas, 107 del mundo, en un duelo con muchos matices psicológicos. El campeón mundial necesitaba la victoria si quería ganar el torneo en solitario.

Enfrentarse con las piezas negras a Kasparov es equivalente, en opinión de los especialistas a sentarse durante largo tiempo en un potro de torturas. Sin embargo, Illescas afrontó el reto sin miedo.

En la sala, y con cara de póker, Illescas realizó la defensa Tarrasch, su especialidad contra la salida de peón de dama, pero también la de Kasparov durante su primer encuentro por el título mundial ante Anatoly Karpov. Las derrotas que le infligió Karpov a Kasparov hicieron que el gran maestro de Bakú dejase a un lado esta defensa.

El poseedor de la corona esbozó una ligera sonrisa al ver la apertura de su rival, que movió casi sin pensar las veinte primeras jugadas.

Resultados 11 jornada:

Gari Kassparov (URSS) – Miguel Illescas (ESP), 1-0.
– Defensa Tarrasch. 61 movimientos
Vasily Ivanchuck (URSS) – Boris Gelfand (URSS), tablas.
– Defensa india de dama. 27 jugadas
Valery Salov (URSS) – Alexander Beljavsky (URSS), tablas.
– Defensa siciliana. 51 movimientos
Boris Spassky (FRA) – Boris Gulko (EE.UU.), tablas.
– Defensa siciliana. 37 jugadas
Arthur Yusupov (URSS) – Lajos Portisch (HUN), tablas.
– Defensa peón dama. 48 movimientos
Ljubomir Ljubojevic (YUG) – Nigel Short (GBR), tablas.
– Defensa francesa. 31 jugadas.

Clasificación final

1. Kasparov (URSS), 8 puntos.
2. Gelfand (URSS), 7,5.
3. Salov (URSS), 7.
4. Ivanchuk (URSS), 6,5.
5. Short (GBR), 6.
6. Gulko (EE.UU.), 5,5.
7. Yusupov (URSS), 5,5.
8. Beljavsky (URSS), 5.
9. Illescas (ESP), 4.
10. Spassky (FRA), 4.
11. Portisch (HUN), 4.
12. Ljubojetiv (YUG), 3.

CICLISMO

El francés Moreau, primer líder de la París-Niza

Indurain, segundo en la contrarreloj inicial

París, (EFE).–El corredor francés Francis Moreau (Histor) se proclamó vencedor de la primera etapa de la clásica París-Niza, disputada ayer con una contrarreloj individual sobre un recorrido de siete kilómetros, con un tiempo de 9 minutos y 15 segundos, mientras que Miguel Indurain quedó en segunda posición a tres segundos del primero.

Indurain, vencedor de la pasada edición, logró imponerse además a dos de los grandes favoritos, Laurent Fignon y Stephen Roche, que entraron en tercera y cuarta posición, respectivamente.

En esta primera etapa, los hombres del Banesto, que han acudido a la prueba dispuestos a llevarse los laureles, han llevado a cabo una actuación más que discreta. Julián y Rubén Gorospe ocuparon la 33 y 71 posición, mientras que Pedro Delgado, a un minuto del ganador, se situó en el puesto 104.

La clasificación de esta primera etapa es la siguiente:

1. Francis Moreau (FRA/Histor), 9:15.
2. Miguel Indurain (ESP/Banesto), a 3.
3. Laurent Fignon (FRA/Castorama), a 10.
4. Stephen Roche (IRL/Histor), a 14.
5. Claudio Chiapucci (ITA/Carrera), a 14.
6. Jean-Francois Bernard (FRA), a 15.
7. Pascal Lance (FRA), a 18.
8. Brian Walton (CAN), a 18.
9. Dean Woods (AUS), a 22.
10. Moreno Argentin (ITA), a 24.

- - - - -

16. Greg Lemond (USA), a 27.
33. Julián Gorospe (Banesto), a 34.
71. Rubén Gorospe (Banesto), a 54.
104. Pedro Delgado (Banesto), a 1.00.

Magnífico comienzo de Indurain en la París-Niza

METRO Advantage

AHORA 150.000 Ptas. DE AHORRO

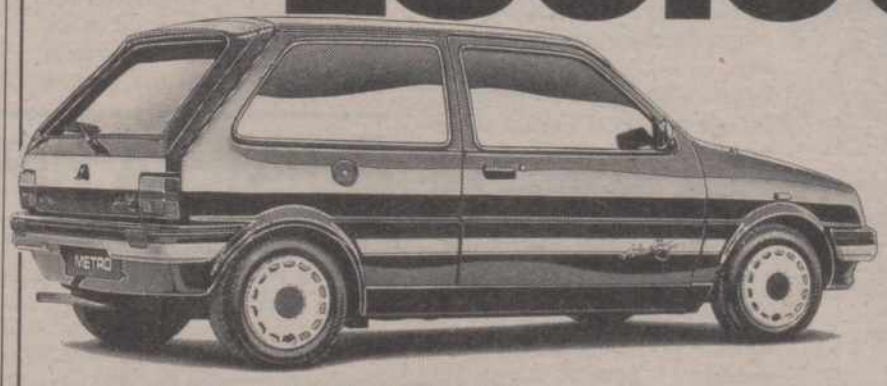

SERIE LIMITADA 3 PUERTAS
1.135.353 pts.
Incluido IVA y transporte.
"Sólo para unidades disponibles en stock"

ROVER CREDIT

Vd. elige: 150.000 pts. más por su coche usado, o 150.000 pts. menos en el precio final del coche.

Equipamiento de serie: ■ 1.300 cc. ■ Encendido electrónico. ■ Faros halógenos. ■ Luneta térmica y limpiaparabrisas trasero. ■ Tapicería Zenith en asientos y puertas. ■ Dos espejos exteriores regulables desde el interior. ■ Asiento posterior abatible 2/3.

ROVER

Concesionario Oficial: **PALENCIA. PAL MOTOR, S.A.** Portillo de Doña María, 2. Tel. 75 16 20. Y su Red de Agentes en toda la provincia.

M.C.D.2022

BALONCESTO: Liga ACB

El Barcelona vapuleó al Fórum en Valladolid

Fácil triunfo del Real Madrid en Málaga

FORUM FILATELICO, 83; BARCELONA, 110

Valladolid. (Efe).

Fórum Filatélico (36+47): Reyes (2), Alonso (5), Juane (2), Sabonis (4), Homicius (33) –cinco inicial–, García (9), Bento (11), Fernández (3), Bustos (5), Campoamor (9).

Barcelona (55+55): Jiménez (18), Costa (4), Wood (16), Norris (14), Epi (16) –cinco inicial–, Solozábal (12), Llopis, Crespo (7) y Ferrán Martínez (23).

Arbitros: Fajardo y Gallo. Excluidos por cinco faltas personales a Sabonis (m. 26), Bustos (m. 28), García (m. 36) y Wood (m. 32).

Incidencias: El polideportivo Pisuerga registró un lleno absoluto –siete mil espectadores– a pesar de que los socios pagaban y de que el partido se ofreció en directo por las televisiones autonómicas.

Los 33 puntos de Homicius no le valieron de nada al Fórum Valladolid

Comentario: El equipo vallisoletano realizó su peor partido de la temporada y fue humillado por un Barcelona pletórico de facultades que se encuentra en un excelente momento de forma.

Los vallisoletanos comenzaron el partido con muchos nervios y excesiva imprecisión en sus lanzamientos, de tal forma que las rápidas transiciones en ataque de los visitantes provocaron que éstos pasaran pronto a dominar el marcador.

El Fórum, que prácticamente jugó sin Sabonis, maniatado por los árbitros y los contrarios, jugó con excesiva lentitud y precipitación en los lanzamientos, deseosos de que el Barcelona no se distanciara en exceso.

La superior altura de los del Barcelona, junto a su mayor acierto en el tiro, provocó que muy pronto el marcador se pusiera en 6-22, cunado apenas se llevaban seis minutos de juego. En ese tiempo el Fórum ya habían recibido seis personales (tres de ellas para Sabonis), mientras que el Barcelona tan sólo dos.

Hubo unos momentos de reacción vallisoletana que llegó a ponerse a seis puntos (22-28), en el minuto 11, pero de nuevo, volvieron a la carga los catalanes, aprovechando que el Fórum comenzó a jugar alocadamente, para marcharse definitivamente en el tanteador, llegando al descanso con la ventaja de 19 puntos (36-55).

En la segunda mitad, Bento, que sustituyó a Alonso en la dirección del Fórum, hizo que los de Valladolid salieran con renovados bríos y con un parcial de 11-2 puso el tanteo en 47-57, cuando apenas habían transcurrido cuatro minutos de la segunda parte.

Los vallisoletanos, sin Sabonis ni Bustos, los hombres más reboteadores del equipo, y jugando con los jóvenes, acabaron siendo barridos por los azulgranas que con una impresionante plantilla humillaron a los locales.

Al final los árbitros intentaron compensar sus decisiones anteriores y señalaron algunas personales intrascendentes al Barcelona que ya lo tenían todo hecho.

MAYORAL, 77; REAL MADRID, 87

Málaga. (Efe).

Mayoral (38+39): M. Smith (19), Fernández (15), García (4), Rodríguez (3), R. Smith (24) –cinco inicial–, Iñaki (12), Aurioles y Peña.

Real Madrid (52+32): Llorente (6), Ortiz (11), Villalobos (9), Frederic (28), A. Martín (26) –cinco inicial–, Romay (5) y Cargol (2).

Arbitrol: Mitjana y Fernández, del colegio catalán. Eliminados por cinco faltas personales García (m. 30) y Fernández (m. 40).

Incidencias: Partido celebrado en el nuevo pabellón de Carranque, que registró un lleno, en medio día del club.

Comentario: El Real Madrid ha logrado su segunda victoria de lo que se lleva disputado de la segunda fase al derrotar al Mayoral Maristas, en un encuentro dominado casi siempre por los madridistas, quienes tan sólo pasaron momentos de apuros mediada la segunda mitad.

En el primer tiempo, las fuerzas se mantuvieron con cierta igualdad, aunque el mando en el marcador casi siempre estuvo del lado madridista. Sería en los últimos minutos de este período cuando el Real Madrid lograse escaparse en el marcador, hasta cobrar una ventaja de 14 puntos (52-38).

Antonió Martín, 26 puntos para el R. Madrid.

En la segunda parte, la mejor defensa del Madrid y los altibajos de los locales, tanto en defensa como en ataque, propiciaron que los madrileños mantuvieran sus ventajas. Ello, pese a que los visitantes estuvieran cargados de personales.

Pero unos minutos de acierto local en los lanzamientos hizo que la diferencia favorable al Real Madrid se quedase tan sólo en seis puntos.

Duraría poco la reacción local, pues en los últimos cinco minutos de partido volvió otra vez el dominio madridista, con un juego más ordenado, y ello le permitió aumentar su diferencia hasta situarla en los diez puntos finales.

Destacaron en el Mayoral, M. Smith y Fernández, y en el Real Madrid, Frederic y Llorente.

Resultados y clasificaciones

Resultados y clasificación de la tercera jornada de la segunda fase de la liga ACB de baloncesto en los grupos A, B y C.

GRUPO A

Fórum Valladolid, 83; Barcelona, 110 (36-55).
Mayoral, 77; Real Madrid, 87 (38-52).

Estudiantes, 62; Ram Juventud, 65 (39-36).
CAI Zaragoza, 72; Caja de Ronda, 82 (34-31).

CLASIFICACION

	J.	G.	P.	Pf.	Pc.	Ptos.
1.-Barcelona	3	3	0	290	244	6
2.-Caja de Ronda	3	3	0	245	219	6
3.-Real Madrid	3	2	1	253	239	5
4.-Ram Juventud	3	2	1	249	260	5
5.-CAI Zaragoza	3	1	2	227	235	4
6.-Fórum Valladolid	3	1	2	231	257	4
7.-Mayoral	3	0	3	256	271	3
8.-Estudiantes	3	0	3	215	241	3

GRUPO B

TDK Manresa, 81; Huesca La Magia, 86 (51-43).
IFA Granollers, 85; C. San Fernando,,88 (39-49).
Clesa Ferrol, 84; Cajabilbao, 86 (42-41).
DYC Breogán, 85; Puleva Granada, 66 (46-38).

CLASIFICACION

	J.	G.	P.	Pf.	Pc.	Ptos.
1.-Huesca La Magia	3	3	0	282	242	6
2.-DYC Breogán	3	2	1	262	221	5
3.-Grupo IFA	3	2	1	269	243	5
4.-Clesa Ferrol	3	2	1	250	241	5
5.-Caja San Fernando	3	2	1	250	262	5
6.-Cajabilbao	3	1	2	256	281	4
7.-TDK Manresa	3	0	3	227	262	3
8.-Puleva Granada	3	0	3	204	248	3

GRUPO C

Taugrés, 99; Valvi Girona, 77 (35-35).
Cajacanarias, 83; Gran Canaria, 73 (48-34).
Pamesa, 82; Caixa Orense, 72 (50-41).
B.B.V., 91; Tenerife N.º 1, 75 (43-33).

CLASIFICACION

	J.	G.	P.	Pf.	Pc.	Ptos.
1.-Pamesa Valencia	3	3	0	281	242	6
2.-Taugrés	3	2	1	272	213	5
3.-Cajacanarias	3	2	1	271	248	5
4.-BBV Villalba	3	2	1	257	244	5
5.-Valvi Girona	3	2	1	262	254	5
6.-Tenerife N.º 1	3	1	2	250	279	4
7.-Caixa Orense	3	0	3	250	297	3
8.-Gran Canaria	3	0	3	190	256	3

QUINIELA HIPICA

Cuando se lleva escrutado el 80 por ciento de los boletos de la Quiniela Hípica de ayer domingo no ha aparecido ningún acertante de seis carreras.

Con cinco carreras acertadas han aparecido 104 boletos, cuyos poseedores pueden percibir unas 39.000 pesetas cada uno. La recaudación de esta semana ascendió a 16.520.500 pesetas.

De no aparecer ningún acertante se creará un fondo para la próxima jornada de 8.321.107, ya que para ayer ya existía un fondo de cuatro millones de pesetas del pasado domingo.

Combinación ganadora

1.ª carrera: (1) Tembleque y (9) Charada.
2.ª carrera: (5) High Taj y (40) Dobbs.
3.ª carrera: (15) Zaruschka.
4.ª carrera: (7) Bobby de Pisueña.
5.ª carrera: (4) Mery You.
6.ª carrera: (6) Carlitos.

M.C.D.2022

Considera que en la apertura del juicio se han violado tres derechos fundamentales

La defensa de los procesados en el «caso de la construcción» presenta recurso de amparo al Constitucional

Burgos (ICAL).-El abogado José María Stampa Braun, que dirige la defensa de los procesados en el "caso de la construcción" de Burgos, ha interpuesto un recurso de amparo ante el Tribunal Constitucional en el que protesta por la apertura de juicio oral contra los acusados y el rechazo por parte de la Audiencia Provincial de Burgos a admitir una cuestión de inconstitucionalidad.

El equipo de abogados que preside Stampa Braun considera que los autos de procesamiento y denegación de nulidad del Juzgado número dos de Burgos y de la Sala de lo Penal de la Audiencia Provincial violan los derechos fundamentales a la tutela judicial efectiva con interdicción de indefensión, el derecho a un proceso con todas las garantías legales y el derecho de defensa.

El Juzgado número dos de Burgos declaró el pasado 21 de septiembre la apertura del juicio oral contra los acusados en el denominado "Caso de la Construcción" de Burgos, entre los que se encuentran el alcalde de la ciudad, José María Peña, el constructor Méndez Pozo, así como el teniente de alcalde y varios concejales de Solución Independiente (SI), formación que gobierna con amplia mayoría absoluta el Ayuntamiento de la capital burgalesa.

Esa apertura de juicio oral, según la defensa, conculca los tres derechos fundamentales antes mencionados porque, sin escuchar a los acusados, desestima tanto la procedencia del sobreseimiento de sus representados como la solicitud de practicar las diligencias previas que prevé la Ley de Enjuiciamiento Criminal a instancias del Ministerio Fiscal y de las acusaciones particulares, que en este caso provienen de la Federación de Empresarios de la Construcción de Burgos, del constructor Juan Renedo, la Confederación Nacional del Trabajo (CNT) y tres asociaciones de vecinos de esa ciudad.

La presentación del recurso de amparo al Tribunal Constitucional por parte de la defensa en este polémico proceso se fundamenta también en la necesidad de "reconocimiento del derecho a un proceso con todas las garantías, que implica ciertamente que para evitar el desequilibrio entre las partes, ambas dispongan de las mismas posibilidades y cargas de alegación, prueba e impugnación". El documento presentado ante el Constitucional añade que "el hecho de que sólo las partes acusadoras pudieran alegar al respecto colocaba a los que hoy recurren en una clara posición de desigualdad, al no poder valer ellos sus argumentos frente a los de las otras partes".

Encabeza el sector crítico

El CDS de Valladolid pide al presidente de la Diputación que dimita

Valladolid (EFE).-La comisión ejecutiva provincial del CDS de Valladolid ha pedido la dimisión de Ovidio Fernández Carnero, que encabeza el sector crítico vallisoletano centrista, como presidente de la Diputación de Valladolid, informaron fuentes del partido.

Fernández Carnero, que confirmó la existencia de una carta en la que el presidente provincial del CDS, Antonio Garrosa, le comunica el acuerdo de la ejecutiva provincial de pedirle que dimita como titular de la Diputación de Valladolid y ponga su cargo a disposición del partido.

El presidente de la Diputación de Valladolid, que ostenta el cargo gracias a un pacto entre el CDS y el PP, afirmó que solamente abandonará la presidencia de la Corporación en el caso de que se lo pidan los diputados provinciales centristas.

Fernández Carnero reconoció que la petición de la dimisión empeora las relaciones en el CDS de Valladolid, después de que los órganos provinciales abrieran también expediente de expulsión a otros miembros del sector crítico, entre ellos el secretario del gabinete de la presidencia de la Diputación.

DEL 5 AL 11 DE MARZO
Semana Excepcional
COMPRE SU COCHE USADO EN CITROËN
Le ofrecemos:
60.000 Ptas.
como mínimo por su viejo coche usado*, y...
Garantía hasta 2 años
coches de todas las marcas y modelos, con garantía por escrito hasta 2 años, según vehículo, y...
Financiación Especial
en las mejores condiciones económicas.
Eurocasion
ABIERTO SABADO Y DOMINGO
* Si no tiene coche usado, beneficiese de un importante ahorro, sólo durante esta semana, al comprar un vehículo de ocasión.

M.C.D.2022

Díaz de Mera, candidato del PP al Senado por Avila, presentará un recurso al Constitucional

La sentencia del Tribunal de Castilla y León es «poco rigurosa y falta de sentido común»

Fernando Alcón

Avila (ICAL).-El Partido Popular ha anunciado que presentará un recurso de amparo al Tribunal Constitucional para anular la sentencia del Tribunal Superior de Justicia de Castilla y León, con sede en Burgos, por la que se anulan los votos de la localidad abulense de Mamblas y se proclama como senador a Fernando Alcón, del CDS, en detrimento del candidato "popular" Agustín Díaz de Mera.

El argumento esgrimido por el Tribunal Superior, según un portavoz del PP en Avila, es "inaceptable" ya que se eliminan 75 votos del candidato popular y, por tanto, se impide a los vecinos de Mamblas ejercer su derecho al voto, reconocido por la Constitución. El Partido Popular mantiene, además, que existe una lista de todas las personas que emitieron el sufragio y con ella queda demostrado que se efectuaron realmente los 100 votos que, según la sentencia del Tribunal, no aparecen reflejados en el acta.

Agustín Díaz de Mera manifestó que se encontraba "indignado" con esta sentencia que calificó de "poco rigurosa y fuera de sentido común". El candidato del PP añadió que "antes no me daban los votos y ahora me los quitan, para añadir a continuación que creía en la Justicia pero "no creo en algunos hombres que con tanta dificultad la interpretan".

Díaz de Mera anunció que solicitaría un dictamen judicial para valorar la actuación sobre este caso del Tribunal de la Comunidad y que presentará un recurso de amparo ante el Tribunal Constitucional para que anule la sentencia de Burgos, ya que lo más lógico sería repetir las elecciones en la mesa de Mamblas.

Por su parte, el actual senador del CDS, Fernando Alcón, considera que "desde un primer momento la sentencia de Burgos enfocó la cuestión bajo un aspecto formal. El tema que entraba a juzgar, siguiendo las indicaciones del propio Tribunal Constitucional, se refería al fondo de la cuestión, en definitiva los votos que faltaban a mi candidatura en la mesa de Mamblas.

El CDS afirma, en una nota aclaratoria difundida ayer, que la Junta Electoral de Avila no efectuó un recuento correcto de los resultados y, por eso, fue revisado posteriormente por el Tribunal Superior de Burgos.

La sociedad busca socios extranjeros que aporten tecnología

SODICAL intesifica su actividad inversora en la Comunidad

Valladolid (ICAL).-La Sociedad para el Desarrollo Industrial de Castilla y León (SODICAL), con un capital suscrito y desembolsado de mil millones de pesetas y 8 años de andadura, está aumentando de forma considerable su presencia en la Comunidad, especialmente activa en provincias como Valladolid, Burgos y PALENCIA, dirigiendo su actuación a los sectores con mayor proyección en el futuro.

El volumen de inversión en el sector agro-alimentario ha sido del orden del 16,8% del total realizado en empresas participadas. En el campo de la alimentación animal, destaca la participación en una empresa de aprovechamiento de subproductos naturales, para la producción de forraje para rumiantes, con una tecnología única, desarrollada por la propia empresa y que soluciona el grave problema de eliminación de subproductos, reduciendo los altos costes que conlleva.

En cuanto a la industria alimentaria, cabe resaltar la participación en Albergel que se ha constituido en una de las empresas líderes en el campo de la fabricación de alimentos congelados y precocinados.

La importancia de la industria de la automoción en la Comunidad ha propiciado la presencia de SODICAL en "Revestimientos y Asientos", empresa que fabrica, equipamiento de asientos para vehículos, empleando en ello las tecnologías más avanzadas.

Dentro de este sector, SODICAL ha participado también en "Macapalsa", empresa que se dedica a la fabricación de gran tonelaje -hasta 40 toneladas métricas- para estampación de elementos de carrocería.

Dada la importancia que está adquiriendo este sector, consecuencia de la política de desafectación mencionada, se encuentran en fase de estudio diversos proyectos de la industria auxiliar de automoción (espumados y estructuras de asientos y otros componentes), que cuentan con el apoyo de importantes socios tecnológicos europeos. La inversión realizada en este sector, representa un 8,5% del total.

En lo que al sector químico-farmacéutico se refiere, la inversión asciende a un 22% del total de SODICAL que en estos momentos está apoyando un importante proyecto industrial de la "Sociedad Química del Formol", que contempla la puesta en marcha de una planta química para obtención de colas de urea-formol. Esta empresa cuenta entre sus socios con dos importantes grupos industriales, uno italiano y otro castellano-leonés, líderes en los sectores de tableros aglomerados melaminados y cuya aportación tecnológica y comercial es la base de este innovador proyecto.

La presencia de SODICAL se extiende también a la minería en Castilla y León, donde está promoviendo junto a la Sociedad de Minas Almadén, las Cajas de Ahorro de Léon, Zamora y Salamanca y en el Ejecutivo autónomo, la puesta en marcha de la Sociedad de Investigación y Explotación Minera de Castilla y León (SIEMCALSA).

Otros ejemplos del apoyo de SODICAL al sector de la minería no energética son "Pizarras Expiz", con una volumen de negocio que representa el 15% del mercado de pizarras. La "Compañía Minera de Río Pirón", otra de las empresas participada por SODICAL conjuntamente con el Banco de Bilbao a través de su sociedad "Promotora de Recursos Naturales". Y también "Sepco", empresa dedicada a la extracción, tratamiento y comercialización de sepiolita, con un mercado exterior que prácticamente absorbe toda su producción.

A través de las sociedades "Karpesa" y "Termiglas", SODICAL está presente en el sector de carpintería de PVC y vidrio, que está experimentando un notable incremento, de acuerdo a las tendencias de utilización de este producto, que se han iniciado en Europa durante los últimos años. Estas dos sociedades se encuentran dotadas con tecnología punta del sector y su trabajo conjunto permite obtener el producto final de carpintería completa con vidrio de altísima calidad. En el momento actual, KARPESA está considerada como la primera empresa española en carpintería de PVC.

También cabe destacar la participación en ELFISA, dedicada a la fabricación de piecería a fuego en horno cerámico y centrifugado, siendo la única empresa nacional que completa en su totalidad el proceso de producción de este tipo de piezas.

Desde su creación, la Sociedad para el Desarrollo Industrial de Castilla y León -SODICAL- ha contribuido a la potenciación económica de la Comunidad de Castilla y León, con una inversión de 10.000 millones de pesetas en 40 empresas participadas y la creación de 1.500 puestos de trabajo, mediante la aportación directa de SODICAL de 1.400 millones de pesetas, lo que significa que por cada peseta invertida por SODICAL, se han generado 7 pesetas inducidas de inversión del sector privado.

La oferta de SODICAL en el futuro se va a completar -según explica su presidente, Jesús Peralta- con el apoyo del INI, de las entidades financieras de la región y entroncando con las grandes líneas de política industrial de la Junta de Castilla y León.

Por otro lado, SODICAL pretende en la actualidad encontrar socios extranjeros que aporten tecnología a grupos y proyectos nacionales, ejerciendo de contrapeso en la balanza de las relaciones entre ambos grupos.

ANDE
ASOCIACION ESPAÑOLA DE DEPORTES, TIEMPO LIBRE Y OCIO PARA MINUSVALIDOS PSIQUICOS
(ENTIDAD DE UTILIDAD PUBLICA)
COLABORA Y AYUDANOS
COLABORA con ANDE para que podamos llegar, mediante nuestras actividades, a todos los más posibles de estos jóvenes.
AYUDANOS a conseguir que otros hijos, minusválidos psíquicos, puedan hacer lo mismo.
Tú que tanto insistes para que tus hijos se realicen, hagan deportes y todo tipo de actividades culturales y recreativas...
¡¡HAZTE SOCIO COLABORADOR!!
Envía tu nombre a ANDE, Ronda de Toledo, 18. 28005 Madrid, y recibirás el boletín de afiliación

El PSOE anuncia la interposición de una querella contra Morano

El alcalde de León reconoce que la FELE financió su campaña del 83

León (ICAL).-El alcalde de León, Juan Morano, reconoció ayer que la Federación Leonesa de Empresarios (FELE) financió con 3,6 millones de pesetas su campaña en las elecciones municipales de 1983, a las que se presentó por la candidatura de la Agrupación de Electores Independientes de León.

Esta subvención de la Federación de Empresarios fue recibida por su candidatura porque cuatro miembros de la FELE concurrían en la lista de los Independientes que encabeza Morano. El alcalde de León reconocía la existencia de esta subvención después de negarlo días atrás y justificó ayer este "olvido" señalando que él no fue responsable de tesorería en aquella campaña electoral y, por tanto, la carta que anunciaba la concesión de esa ayuda se dirigía al responsable económico de la campaña, Luis Emilio Puente, actualmente afiliado al CDS.

Por su parte, el grupo municipal del PSOE anunció ayer la interposición de una querella contra Juan Morano por un presunto delito de prevaricación y cohecho. Los socialistas consideran incompatible que Morano perciba una remuneración económica como asesor jurídico de la FELE para asuntos laborales y ejerza su cargo del alcalde.

Juan Morano ha respondido al PSOE advirtiendo que "si quieren guerra, la van a tener. Les tendimos la mano. Quería y quiero paz. Somos personas absolutamente honorables y me da igual que el portavoz socialista, Angel Villalba, tenga separación de bienes. Su suegro se dedica a la construcción, su mujer es accionista y su hija es heredera legítima de su mujer y de él. Y no pongo en tela de juicio nada pero, a lo mejor, tengo que tirar de expedientes que se resolvieron durante el "pacto cívico". No me gustaría tener que hacerlo, pero si me fuerzan lo haré".

Finalmente, la directiva de la FELE señaló ayer que no sólo financió la candidatura de la Agrupación de Electores Independientes de León, liderada por Morano, en las elecciones municipales de 1983 sino que también aportó diversas cantidades a candidaturas del PSOE, CDS, AP, PDL y otras formaciones políticas de la provincia leonesa, candidaturas en las que se incluían empresarios miembros de la FELE.

M.C.D.2022

«Frente» contra la posible ascensión de la derecha

Carrillo rechaza a Anguita y se acerca al PSOE

MADRID, EFE.

El secretario general del Partido de los Trabajadores de España (PTE), Santiago Carrillo, rechazó ayer la postura del presidente de Izquierda Unida, Julio Anguita y acercó sus posturas hacia el partido socialista, para formar un frente común contra la posible ascensión de la derecha.

Carrillo, que intervino en la clausura de la Conferencia Nacional del PTE, que se ha celebrado en Madrid, los días 3 y 4 de marzo, con asistencia de 976 delegados de toda España, señaló que "se nos ha cansado el puño de llamar a la puerta del PC y esta puerta está cerrada y sigue cerrada".

"Por ello –afirmó– hemos decidido dejar de llamar e ir al encuentro del PSOE, sin renunciar a una política de reencuentro con Izquierda Unida".

Antes de iniciar su intervención dijo Carrillo a Efe que el PTE tratará de cooperar "a niveles locales y regionales con las organizaciones del PSOE" y aseguró que "no vamos a sumarnos al frente anti PSOE, ya que eso sería ayudar a la derecha".

Respecto a las últimas declaraciones de Felipe González, señaló que "ha tratado de restablecer la confianza y de lograr la unidad dentro del PSOE, hoy muy quebrantada por los últimos acontecimientos y habrá que esperar al debate de investidura para ver si el PSOE puede superar este agotamiento".

Santiago Carrillo

Afirmó en su intervención el máximo dirigente del PTE que "estamos viendo como la derecha se recompone, como Fraga no ha llegado al Gobierno central, pero sí al de Galicia, y parece que en este país hubiéramos olvidado lo que es la derecha".

"Probablemente –dijo– tengan en el PSOE algún chorizo y elementos corruptos y lo que hay que exigirle es una política de cirujano ante la corrupción".

Según el dirigente del PTE hay que tener cuidado "al pasar de la denuncia de corrupción a formar un frente anti PSOE", para agregar después que no solamente en el partido socialista existe corrupción.

Opinó Carrillo que hay que tener "cuidado con la derecha económica, que no necesita apelar a formas de financiación que signifiquen corrupción" y aludió a los préstamos de la banca a formaciones políticas como la de Miguel Roca, que percibió 5.000 millones de pesetas para las elecciones de 1986.

"Cuando Aznar y Anguita plantean que el problema no es Alfonso Guerra ni Juan Guerra, sino Felipe González –señaló Carrillo– tratan de derrocar al PSOE, pero es seguro que el que no va a gobernar va a ser Anguita".

Cree Carrillo que "un comunista está más cerca del PSOE que del partido de Fraga, "si es que no está descolocado" y afirmó haber observado "un cambio de talante en el Gobierno del PSOE", tras los acuerdos con los sindicatos, la flexibilidad sobre el aborto, el voto contrario sobre la invasión de EE. UU. en Panamá y la reforma de la enseñanza.

En cuanto a la posible actuación del PSOE contra el líder de la corriente interna del partido, Democracia Socialista, Ricardo García Damborenea, dijo que el partido socialista deberá abrirse más y no hermetizarse por miedo a ese frente anti PSOE.

Carnaval-90

Tenerife concluyó con la tradicional Piñata

La ciudad ha sido un torbellino de fiestas

Santa Cruz de Tenerife, EFE.– El carnaval de Tenerife tocó a su fin con la tradicional Piñata, que en la madrugada del domingo ha congregado en las calles de la ciudad a varias decenas de miles de personas, en su mayoría disfrazadas y concentradas en la Plaza de España y sus aledaños.

Cientos de chiringuitos instalados en las calles céntricas de la ciudad, varios escenarios con música en directo, e infinidad de disfraces y máscaras han permitido a tinerfeños y visitantes retomar la fiesta, tras el paréntesis abierto el pasado miércoles con el entierro de la sardina.

Tenerife, que quiso ser un cuento de hadas durante los pasados días porque tal era el lema de la fiesta de este año, y que se movió a ritmos caribeños y del Brasil, retornará a su habitual serenidad tras los bailes de anoche, en los que actuaron, las orquestas salseras "Guayaba", "Maracaibo", "Sabana Tropic", Columbia", "Los Guanches" y "Malanga".

Tules, satenes y rasos brillantes, miles de colores, exagerados maquillajes, pudorosos antifaces y sotisficados diseños, han llenado las calles de Santa Cruz de esplendor carnavalero y han convertido la ciudad en un torbellino de fiestas, en las que jóvenes y viejos, autoridades y anónimos, han tenido licencia para pernoctar a ritmo de cumbias y merengues sin ser reconocidos.

Los concursos de murgas, rondallas, comparsas y otras 50 agrupaciones coreográficas, folclóricas y satíricas sirvieron de prolegómenos de las carnestolendas, abiertas con la elección de la reina, Carmen Gloria Trujillo, anunciadas con la cabalgata, interrumpidas con el entierro de la sardina, y cuyo final llegó en la última madrugada con una explosión de fuegos artificiales.

El entierro de la sardina el pasado miércoles de ceniza, que vistió de luto y llanto a decenas de miles de particvipantes para recordar que finalizaba la fantasía, dio paso a un descanso de dos días, tras de los que Don Carnaval y Doña Cuaresma han coincidido en la Piñata, que anoche puso punto final a las fiestas.

Unos cien coches engalanados han contribuido al jolgorio del color y la danza, y han hecho crecer la confusión de los ritmos que, mezclados con los de los puestos callejeros y conglomerados en uno sólo, han propiciado que los disfraces avanzaran en el recorrido festivo con requiebros de samba en una sola fiesta, en la que las diferencias convencionales entre unos y otros se han perdido para volverse a recuperar hoy, hasta dentro de un año.

Todo sobre cuatro ruedas.
NISSAN VANETTE
NISSAN

12 modelos. Desde 1.115.000 Pts. (P.V.P.)

CONCESIONARIO OFICIAL
DISTRIBUIDORES AGRICOLAS S.A.
Avda. de Cuba, 59 - Apartado, 623
Tfnos. 724935 - 724936
PALENCIA

PROSEGUR: La seguridad inteligente

Toma buena nota
Hombre o mujer:
Si deseas formar parte del mejor grupo de profesionales del sector seguridad: SOMOS LA 1.ª COMPAÑIA.
Te ofrecemos: Formación completa, remuneración según convenio, estabilidad profesional y posibilidades de promoción como
VIGILANTE JURADO O GUARDA DE SEGURIDAD
Te requerimos:
- Edad entre 18-35 años
- Altura aproximada: 1,75 m (hombres), 1,65 m (mujeres)
- Título de Graduado Escolar
- Libre del Servicio militar

I.N.E.M. 29 Autorizada por D.S.E. n.º 112 de fecha 22-7-76

Ven a formar parte, visítanos o escríbenos a:
PROSEGUR. COMPAÑIA DE SEGURIDAD, S.A.
M.ª Molina, 7-3.º Oficina 4.ª A. 47001 VALLADOLID Tel. (983) 35 54 00
Pl. Alonso Martínez, 8 09003 BURGOS Tel. (947) 26 70 34

M.C.D.2022

Celaya mejora, aunque persisten secuelas por la falta de riego sanguíneo

Esta semana regresará a su domicilio

MADRID, EFE.

El poeta donostiarra Gabriel Celaya, hospitalizado hace dos semanas en Madrid, ha experimentado una gran mejoría, aunque persisten las secuelas por las crisis de falta de riego cerebral que ha padecido.

Amparitxu Gastón, esposa del poeta, dijo a Efe que Celaya ha salido ya de la unidad de coronarias, donde ha estado más de una semana, y ha recuperado mucho el tono vital, a pesar de que tiene grandes lagunas mentales por la deficiencia de riego cerebral.

Gabriel Celaya, de 79 años, fue ingresado en la clínica Ruber de Madrid el pasado 17 de febrero, donde está siendo tratado del estado de agotamiento general, desnutrición e insuficiencias cardíaca y cerebral que le diagnosticaron los médicos.

Amparitxu añadió que el poeta sigue una dieta blanda, habla poco y que cuando lo hace "dice que está en la Residencia de Estudiantes. Todas sus referencias se relacionan con esta época".

Gabriel Celaya

Celaya regresará esta semana a su domicilio madrileño de la calle Nieremberg, ya que se ha negado a ser ingresado en una residencia: "Esto me plantea un problema –expresó su esposa–, porque tengo que contratar a dos enfermeras para que le atiendan, dado que debe estar permanentemente medicado por personas expertas".

Sobre las ayudas económicas ofrecidas por el Ministerio de Cultura y la Sociedad de Autores para cubrir los gastos de enfermedad del poeta, Amparitxu refirió que todavía no había recibido dinero alguno por ninguna de las dos partes, aunque el Ministerio le había dado la confirmación de que pagará los gastos de hospitalización.

Según Ampartixu, "todo se andará y si Cultura me dijo que nos apoyaría con dos millones de pesetas, así espero que lo haga, pero me imagino estas cosas llevan muchas gestiones".

Sigue la protesta de los pescadores andaluces

Manifestación de duelo en Algeciras por el marinero muerto el sábado

SEVILLA, EFE.

Unos 300 pescadores y familiares han realizado ayer una manifestación pacífica por Algeciras en señal de duelo y solidaridad con Antolín Lomba Vicente, marinero de 28 años muerto en el bloqueo que varios buques efectuan al puerto local en protesta por la política pesquera de la CE con Marruecos.

Antolín Lomba, pescador del "Carmen Pilar", sufrió un accidente mientras se fondeaba la embarcación y cayó al agua después de recibir un golpe en la cabeza que le produjo la muerte.

Según un portavoz de la Cofradía de Pescadores de Algeciras, en la manifestación también se ha solicitado que el Gobernador civil de Cádiz, Plácido Conde, autorice que se suministren alimentos a los pescadores que permanecen a bordo de estos buques anclados en la bocana del puerto algecireño.

Conde ha prohibido que trasladen alimentos por el puerto de Algeciras con destino a los marineros que desde el pasado jueves bloquean el puerto e impiden todo tráfico de pasajeros, comercial y pesquero.

Esta manifestación, que finalizó sin incidentes ante la sede de la Cofradía de Pescadores de Algeciras, se encontró durante su recorrido con otra de ciudadanos marroquíes que, por causa del bloqueo portuario, que afecta principalmente a las comunicaciones con el norte de Africa, no pueden desplazarse a su país.

En Algeciras se encuentran unos mil marroquíes que no han podido proseguir su viaje por la protesta de los pescadores, por lo que han tenido que ser alojados en pensiones y colegios.

A la manifestación de pescadores y armadores asistió el alcalde de Algeciras, el socialista Ernesto Delgado, quien afirmó que la misma ha sido "la mayor muestra de solidaridad de la ciudad con el sector pesquero".

Los portavoces de la oposición municipal del Ayuntamiento de Algeciras han estado en algunos barcos del bloqueo y han redactado un comunicado en el que exigen al alcalde que pida al ministro de Agricultura, Ganadería y Pesca, Carlos Romero, "una solución inmediata al conflicto".

Las comunicaciones en la costa andaluza se han visto entorpecidas no sólo por el bloqueo de los pescadores –que, entre otras cuestiones, protestan por las altas multas que puede imponerles Marruecos– sino también por el temporal de lluvia y viento que afecta principalmente a la zona del Estrecho de Gibraltar.

A causa de este temporal, que registra vientos racheados de hasta 130 kilómetros/hora, no pueden entrar ni salir barcos con destino a Tánger, Melilla, Ceuta y las Islas Canarias.

No obstante, el buque "Manuel Soto", de la Transmediterránea, que permanecía en la Bahía de Cádiz por el bloqueo, pudo ayer desembarcar sus 320 pasajeros, tras estar más de 24 horas fondeado sin entrar a puerto.

La Cofradía de Pescadores de Algeciras ha dado a conocer ayer la identidad de la persona desaparecida el sábado por el fuerte viento en la zona costera de Isla Verde. Se trata de Juan Herrero Cabello, de 39 años, casado y con tres hijos.

Según fuentes de la Cofradía, el accidente ocurrió cuando el fallecido, en compañía de otras tres personas, intentó retener una gabarra (embarcación pequeña) que había roto amarras y una ola les tiró al mar.

Cangas de Morrazo

La oposición se movilizará para forzar la celebración de elecciones adelantadas

CANGAS (PONTEVEDRA), EFE.

La oposición municipal en el Ayuntamiento de Cangas del Morrazo se movilizará para formar la celebración de elecciones anticipadas en esta localidad, informaron ayer los concejales en una asamblea a la que asistieron más de medio millar de vecinos.

Los ediles del PP, Frente Popular Galega, PSG-EG e Izquierda Unida coincidieron en señalar que la disolución de la corporación y la convocatoria de nuevas elecciones es la única solución al conflicto que padece el municipio, donde un sector del vecindario impide al alcalde, el socialista Lois Pena, entrar en la casa consistorial desde el verano pasado.

Los concejales señalaron en la asamblea que, de no celebrarse comicios municipales, continuarán las movilizaciones hasta junio de 1991, fecha prevista para las elecciones en todo el Estado.

La Xunta de Galicia, que preside Manuel Fraga, había decidido solicitar del Gobierno central la disolución del municipio, y, previo informe del Senado, convocar las municipales de forma anticipada.

Los socialistas, sin embargo, estiman que existe una fórmula más simple, y que consiste en la dimisión de parte de la Corporación, con lo que se crearía una gestora hasta junio de 1991.

El portavoz del PP en el Parlamento gallego, Víctor Vázquez Portomeñe, había asegurado que, de llegarse a un consenso con los socilistas, podría estudiarse esta última solución.

El concejal conservador de Cangas, José Manuel Chapela, descartó esta posibilidad y dijo ante los vecinos que "detrás de los visillos se permiten darnos consejos, mientras lo que hay que hacer es estar aquí".

Chapela agregó que prefiere abandonar el municipio "a traicionar a los vecinos".

En la reunión de ayer se decidió convocar una concentración para el próximo martes, un día antes del pleno fijado por el alcalde tras los requerimientos de la oposición, en apoyo de la convocatoria de elecciones.

En la sesión de ayer se decidió convocar una concentración para el próximo martes, un día antes del pleno fijado por el alcalde tras los requerimientos de la oposición, en apoyo de la convocatoria de elecciones.

En la sesión, los ediles opuestos a Lois Pena pretenden formalizar su dimisión, aunque temen que el alcalde pueda suspender el encuentro, alegando razones de seguridad.

Durante la asamblea, el concejal de IU, Antonio Sangabriel dijo que si no se llegase a celebrar el pleno para la dimisión de la corporación, y no se celebran nuevas elecciones "va a suceder otro primero de junio", fecha en que se produjeron incidentes entre las fuerzas del orden y los vecinos, y se registraron varios heridos.

Fuentes Quintana será propuesto «doctor honoris causa» de la Universidad de Oviedo

OVIEDO, EFE.

La facultad de Económicas de la Universidad de Oviedo propondrá en la próxima Junta de Gobierno, que se celebrará el próximo jueves, al profesor Enrique Fuentes Quintana para que sea nombrado Doctor Honoris Causa de la Institución.

Fuentes Quintana, galardonado con el premio Príncipe de Asturias de Ciencias Sociales en la pasada edición, es catedrático de Hacienda Pública y Derecho Fiscal.

Fuentes Quintana

Doctor en Derecho, Ciencias Políticas y Económicas está considerado como uno de los más notables economistas de las últimas décadas y en torno a su figura se ha formado una destacada escuela de economistas.

M.C.D.2022

A sus 45 años... «seguir o no»

Reapareció Pedrín Benjumea en Aranjuez

Mató seis toros y cortó una oreja, tras un aviso

Juan Miguel Núñez

Aranjuez (Madrid), EFE.– Una oreja a seis toros cortó Pedrín Benjumea en la corrida de su reaparición, el sábado en la plaza de Aranjuez, en la que el aire casi glacial y las nulas posibilidades de los toros pudieron más que el ánimo del toreo.

FICHA DE LA CORRIDA:

Seis toros de Antonio Pérez Angoso, discretamente presentados, sin fuerzas y muy deslucidos en general a excepción del quinto. Los pitones de los seis, por orden del comisario de policía que presidió el festejo, fueron enviados para su examen a la Escuela Nacional de Sanidad.

El balance artístico de Pedrín Benjumea fue el siguiente: vuelta al ruedo, silencio, silencio, silencio, una oreja tras un aviso y palmas de despedida.

En las cuadrillas destacó Paco Lucena, con el capote en una eficaz brega y con las banderillas.

Actuó como sobresaliente, pero haciendo sólo el paseíllo, el matador Abelardo Granada.

La plaza registró casi media entrada en tarde algo ventosa y muy fría.

SEGUIR O NO

Pedrín Benjumea, a sus cuarenta y cinco años, demostró el sábado que sigue con el mismo "sitio" (conjunción de técnica y valor) que tanta fama y gloria le deparó a finales de los sesenta y principios de los setenta, cuando fue novillero puntero y gozó de categoría de figura como matador.

El problema es que ahora son otros tiempos, o, mejor, otros gustos, pues ni siquiera sus incondicionales peñas de San Sebastián de los Reyes (el pueblo adoptivo del torero), numerosas en cantidad y amabilísimas en calidad, se llegaron a emocionar con el "número" de Benjumea.

El valor y el temple de Benjumea son de verdad, tiene además un gran oficio y recursos, no es inconveniente su físico poco agraciado (es uno de esos feos que despierta simpatías), pero en su toreo falla algo fundamental cuando no termina de "llegar" a la gente.

Sin agobios se quitó de encima los sosos y mansos toros segundo, tercero, cuarto (éste también con peligro) y sexto y anduvo muy centrado y seguro en los otros dos.

En los dos únicos que medio se dejaron –primero y quinto– Benjumea pisó terrenos inverosímiles, muy cerca de los pitones, andando también muy templados. Aquí suplió la falta de profundidad y angel que nunca que núnca tuvo su toreo con el arrojo y el valor.

Desplantes temerarios pero muy fríamente calculados. Y seguro con la espada. Sin embargo, en el primero sólo dio una vuelta al ruedo y en el otro también una oreja.

Pobre balance siendo la corrida una especie de "cara o cruz" para ponerse otra vez en camino de buscar la fama perdida.

Lluvias y frío

Se suspendió la novillada de Mérida por mal tiempo

MERIDA, EFE.

Las lluvias de las últimas horas y las bajas temperaturas registradas han obligado a suspender la novillada que debía celebrarse ayer en Mérida en la que iban a intervenir Antonio Posada, Finito de Córdoba y Jesulín de Ubrique, informó a Efe el promotor del festejo, Raúl Recuero.

La novillada, que iba a abrir la temporada taurina extremeña, contaba con seis novillos de la ganadería de Bernardino Piriz, de Olivenza (Badajoz).

Raúl Recuero indicó que el festejo se aplazará hasta el próximo día 1 de abril y que no podrá ser celebrado antes debido a los compromisos adquiridos en otras plazas por los novilleros.

VACACIONES GRATIS
CON SU PENSION

Sorteamos 1000
Viajes a Torremolinos

1.000 viajes a Torremolinos
de 8 días de duración,
con todos los gastos pagados
entre las personas
que cobran su pensión
por Caja Salamanca.
Infórmese en nuestras oficinas
antes del 11 de abril.

Caja Salamanca

M.C.D.2022

Inauguración de la temporada en Madrid

Lucio Sandín, herido grave

No se concedió una oreja, pedida mayoritariamente, a Juan Cuéllar

Juan Miguel Núñez

El percance grave de Lucio Sandín, cogido por su primer toro, y la negativa del presidente para conceder a Juan Cuéllar una oreja mayoritariamente pedida, fueron las notas más destacadas de la inauguración de la temporada en Las Ventas.

Ficha de la Corrida.–Seis toros portugueses de Murteira Grave, bien presentados –de proporcionadas "cajas" y astifinas y desarrolladas defensas–, en el tipo que ahora tanto se habla para imponer al gusto de Madrid.

Toros serios, con trapío, pero sin las exageraciones que les alejarían de las características zootécnicas que suelen propiciar un buen comportamiento para la lidia. Sin embargo, el juego de los seis dejó mucho que desear. Mansotes, broncos y algunos desarrollando sentido. El único bueno fue el cuarto y aún así le sobró un punto de violencia.

Antonio Sánchez Puerto, silencio y palmas.

Juan Cuéllar, vuelta aclamada tras fuerte petición de oreja, ovación aunque quiso salir a saludar y palmas de despedida.

En las cuadrillas destacó Lorenzo del Olmo al clavar un buen par al tercero.

Lucio Sandín, cogido cuando lanceaba a su primer toro, fue operado en la enfermería de "una herida en el tercio superior de la cara interna del muslo derecho con una trayectoria hacia abajo de 25 centímetros que causa destrozos en los músculos abductores contusiona el paquete vásculo–nervioso y el fémur. Otra herida contusa en la región superciliar derecha. De pronóstico grave". Fue trasladado en ambulancia al Sanatorio del Loreto, donde quedó internado.

Un tercio de plaza en tarde entoldada y fría.

TOROS IMPOSIBLES

La insufrible climatología pasó a un segundo plano nada más asomar por la puerta de chiqueros el primer toro. En el tipo descrito y apuntando los malos modos que iban a sacar los cinco restantes, enseguida creó un clima de suspense.

Los "murteiras" tenían mucho que torear, o, mejor, tenían poco, porque casi nada se dejaban. "Midiendo" a los toreros, se venían andando y con la cara a media altura, sin humillar, para quedarse en la mitad de cada pase y, justo en ese momento, tiraban un derrote o gañafón.

Juan Cuéllar

Y eso si no se arrancaban de forma violenta y muy descompuesta, con una embestida incontrolada, lo que en el argot se conoce por "arreón". Auténticos regalos.

Con semejante material dicho queda que **Sandín** pasó a la enfermería nada más abrirse de capote en el primero de su lote. Y dentro de lo malo, después de los angustiosos segundos que lo estuvo agitando el toro en los pitones, tuvo la suerte de salir "sólo" con una cornada grave.

Sánchez Puerto se afligió, aunque a ráfagas le salió el toreo sentido y lánguido que lleva dentro. Intentó vanamente sacar partido a los dos primeros, pero "se dejó el más potable del encierro, el cuarto, equivocando las distancias para citar y dejándose tropezar en exceso el engaño por falta de temple.

A **Cuéllar**, sin embargo, no le asustaron los inconvenientes. Entre murmullos de aprobación y roncos olés se fajó con su difícil primero, que ni a regañadientes quería embestir. El secreto fue atornillar los pies en la arena para aguantar el primer "arreón" del toro y seguir burlando el peligro en sucesivos pases, y, quieto el torero, obligarle a pasar de nuevo.

La muleta adelantada, a tirar de la embestida y vuelta a empezar dejando el engaño nuevamente en la cara del animal. Así, tres o cuatro veces seguidas, puso los tendidos a cien. Luego, por necesitar de los caballeros, el presidente no le quiso dar la oreja unánimemente pedida.

En el quinto volvió el de Colmenar de Oreja a la carga, jugándosela de verdad, pues aunque el toro se iba "enterando" de todo conforme avanzaba la faena, el torero cada vez ponía más arrestos. Lo mismo que en el sexto, aunque éste ya era imposible, no sólo por el peligro que desarrollaba si no también porque acabó hecho un marmolillo y sólo se arrancaba cuando veía presa fácil.

El mérito de Cuéllar fue sobre todo ese, no dejar que sus toros le quitaran los pies del suelo. Valor y técnica, perfectamente conjugados.

Festival en Zaragoza

Triunfó «El Soro» con un novillo de «Capea»

Zaragoza, (EFE).–El diestro Vicente Ruiz "El Soro" cortó dos orejas a un novillo de la ganadería de Carmen Lorenzo, premiado con la vuelta al ruedo, y salió a hombros en el festival de ATADES celebrado ayer en Zaragoza.

Se lidiaron astados de Carmen Lorenzo, bien presentados y de desigual juego , todos muy encastados, destacando la bravura del cuarto y quinto, frente a la masedumbre del segundo y el peligro que desarrolló el tercero.

Pedro Moya "Niño de la Capea", vuelta al ruedo.
José Ortega Cano, vuelta al ruedo.
Juan Ramos, vuelta al ruedo.
Pepe Luis Vázquez, vuelta al ruedo.
Vicente Ruiz "El Soro", dos orejas.
El novillero Raúl Gracia "El Tato", una oreja.

El público llenó la plaza, y tras la muerte del cuarto novillo, todos los actuantes dieron la vuelta al ruedo acompañadospor niños de la Asociación Tutelar Pro subnormales ATADES.

"El Soro" se encontró con un sensacional novillo, que con incansable bravura no dejó de embestir muy humillado y con gran clase a los engaños que le mostraba el valenciano en una faena vibrante, que llegó con rapidez a los tendidos, y en la que no faltó un toreo pausado, templado y ligado en unas series de naturales.

Antes, con el capote había estado variado, espectacular en banderillas, para rematar de una gran estocada en las agujas, que hizo finalizar en apoteosis la lidia del bravo animal.

En el toro anterior **Pepe Luis Vázquez** dibujó una exquisita faena de muleta plena de pinturería y garbo, pero mal rematada con el estoque, pese a lo cual fue obligado a dar la vuelta al ruedo.

Abrió plaza el marido de la ganadera, **Pedro Moya,** que con un novillo sin fuerzas trazó templados derechazos, corriendo la mano con gusto y maestría.

Ortega Cano compuso una faena sin quietud ante la pegajosa embestida del manso segundo, que de salida saltó al callejón, buscaba las tablas a lo largo de la lidia y terminó poniendo en apuros al puntillero en terreno de chiqueros.

Juan Ramos, se lució con las banderillas y luchó con el peligroso tercero en una actuación emocionante en la que hubo buenos momentos al manejar la muleta con la mano izquierda a costa de ser volteado en dos ocasiones.

El novillero **"El Tato"** se enfrentó a un novillo con las fuerzas muy justas y que se fue parando, al que toreó con quietud y buenas maneras, sobre todo en las series de naturales, lo que le valió una oreja tras matar de un pinchazo y una estocada.

«El Soro» salió, el sábado, a hombros en Calahorra

Cortó tres orejas el valenciano y una «Litri»

Calahorra (La Rioja), (EFE).–Vicente Ruiz "El Soro" salió por la puerta grande, en la corrida de las Fiestas de Invierno de la ciudad riojana de Calahorra, tras haber dado dos vueltas al ruedo a hombros, junto a "Litri", y haber cortado tres orejas.

Se lidiaron toros de Antonio Arribas, devuelto el primero inválido, escasos de presentación los tres primeros, sosos en general y destacando cuarto y quinto por su buen son.

Vicente Ruiz "El Soro", una oreja y dos orejas.

Miguel Báez "Litri", vuelta y una oreja, con fuerte petición de la segunda, y al no serle concedida, fue obligado por el público a dar dos vueltas al ruedo.

Rafi Camino, que sustituyó a Julio Robles, lesionado en Almería, silencio y ovación.

«El Soro»

"El Soro" y "Litri" fueron paseados a hombros al finalizar la corrida, y "El Soro" salió por la puerta grande.

Tres cuartos de entrada en tarde soleada pero algo fría.

"El Soro" estuvo muy bullidor en su primero, y en el cuarto puso mucha entrega y decisión, con una faena efectista y eléctrica que caló en los tendidos. Tras clavar tres pares de banderillas de su especialidad llamada del "molinillo", puso un cuarto a petición del público, que le hizo dar la vuelta al ruedo, antes de tomar la muleta.

Miguel Báez "Litri" no dijo gran cosa en su primero, mientras que en el quinto, el mejor toro de la tarde, estuvo muy relajado y variado, con desplantes y adornos de calidad, aunque sin llegar a rematar con el estoque, lo que le privó de la segunda oreja.

Rafi Camino estuvo discreto en su primero, pues le faltó cruzarse con su enemigo; y en el que cerró plaza realizó verónicas de calidad y gusto, con muchas ganas en la muleta, pero sin lucimiento por lo parado que era el toro.

Suspensiones por el mal tiempo

Madrid, (EFE).–Una corrida de toros, una novillada con picadores y un festejo de rejones son los espectáculos taurinos suspendidos ayer a causa del mal tiempo y aplazados para fechas próximas.

En Bargas (Toledo) ha quedado aplazada para fecha aún sin determinar la corrida en la que Víctor Méndes, Fernando Lozano y Pedro Lara iban a lidiar toros de Alcurrucén.

También en Mérida las lluvias de las últimas horas y las bajas temperaturas registradas han obligado a suspender la novillada.

En Ondara (Alicante) también ha sido aplazada para el próximo sábado, día 10, el festejo de rejones anunciado para ayer, en el que iban a intervenir Javier Buendía y Antonio Correas que se hubieran enfrentado a reses de la ganadería de los herederos de Atanasio Fernández.

M.C.D.2022

URSS

Abundante voto reformista en las primeras elecciones abiertas

Habrá segunda vuelta en muchas circunscripciones

Moscú. EFE.

Rusia, Ucrania y Bielorrusia, las tres repúblicas eslavas y las más importantes de la URSS, celebraron ayer las primeras elecciones abiertas y pluralistas a sus respectivos parlamentos, así como a los órganos de poder regionales y urbanos.

En la Federación Rusa se eligen 1.068 diputados al Parlamento, en Ucrania 450 y en Bielorrusia 350.

Aunque aún no están legalizados los partidos políticos en la URSS, en estas elecciones en las repúblicas puede hablarse de pluripartidismo, puesto que los candidatos representan una amplia gama de tendencias, a menudo enfrentadas a pesar de que, por ejemplo, en la Federación Rusa el 86 por ciento de los candidatos pertenecen al Partido Comunista de la URSS (PCUS).

Sin embargo, en la Federación Rusa, la mayor de las quince repúblicas que integran la URSS, los más de 6.700 candidatos se presentaron agrupados en dos bloques principales, mientras que el PCUS no publicó ninguna plataforma electoral.

El bloque «Rusia Democrática» reúne a los partidarios de reformas radicales que esperan que su victoria en estos comicios dé la posibilidad de convertir a Rusia en «locomotora» de las reformas, mientras que sus rivales, el grupo «Rusia Soviética» llegó a las elecciones con un programa que representa una extraña mezcla de ortodoxia comunista y nacionalismo.

Los presentes comicios, en opinión del dirigente soviético Mijail Gorbachov, completarán la formación del nuevo sistema político y «marcarán un serio impulso en el desarrollo de la perestroica (reestructuración).

Igor Ligachov, de la corriente dura de los antirreformistas soviéticos, que podría haber sido derrotado en los primeros elecciones pluralistas de la URSS.

VICTORIA ESPECTACULAR DEL REFORMISTA YELTSIN

Moscú. (EFE).

El reformista radical Boris Yeltsin ha sido elegido para el Congreso de los Diputados Populares de la República Federación Rusa, con una aplastante mayoría de votos frente a once rivales en su ciudad natal, Sverdlovsk (región de los Urales), informó hoy la agencia oficial soviética TASS.

La agencia no precisó el porcentaje de votos alcanzado por Yeltsin, pero fuentes de Rusia Democrática, plataforma que agrupa a los candidatos que abogan por reformas más radicales, dijeron a EFE que del 85 al 90 por ciento del censo electoral votó por el reformista, considerado líder de la oposición parlamentaria.

TASS también anució la victoria en las elecciones del actual presidente del Soviet Supremo de la Federación Rusa y miembro del Politburó del Partido Comunista de la Unión Soviética (PCUS), Vitali Vorotnikov, quien se presentó por la diminuta región autónoma de Adiguei (sur de Rusia) y sólo tuvo un rival.

También han sido elegidos para el Congreso de Diputados Populares de Rusia el actual primer ministro del Gobierno de la Federación, Alexandr Vlasov, que venció frente a cuatro rivales en la república autónoma de Yukutia (Siberia), y el secretario del Comité Central del PCUS, Yuri Manaenkov, que triunfó en la región de Lipetsk (Rusia Central) frente a dos rivales.

La necesidad de una segunda vuelta parece la tónica general de estas elecciones, celebradas también en Ucrania y Bielorrusia, y caracterizadas por el gran número de candidatos que se presentaron por escaño, que en algunas circunscripciones fueron más de 20.

FILIPINAS

Situación controlada tras sofocar un foco rebelde

Veinte muertos en Luzón

Manila. (Efe).

Las autoridades filipinas afirmaron hoy que la situación está bajo control en todo el país, tras sofocar el domingo un foco de rebelión en la isla de Luzón que causó al menos veinte muertos, entre ellos un general del Ejército.

Fuerzas de seguridad filipinas liberaron ayer a 54 huéspedes del hotel Delfino de Tuguegarao, provincia de Cagayan, entre quienes se encontraban un ministro y varios jefes militares, que habían sido secuestradas por cientos de partidarios armados del anterior gobernador de la zona, Rodolfo Aguinaldo.

Aguinaldo, acusado de incitar a la rebelión y de asesinato múltiples en relación con el último intento de golpe de Estado en este país, el pasado diciembre, es buscado por las autoridades tras ser ordenada el martes pasado su detención por un tribunal de Manila.

Desde entonces el gobernador "rebelde", que ya había sido relevado de sus funciones, se atrincheró con sus seguidores en las cercanías de Tuguegarao, a unos 400 kilómetros al norte de Manila.

Además de Aguinaldo fueron acusados el ex-ministro de Defensa de Filipinas Juan Ponce Enrile, el general retirado Félix Brawner, y el coronel golpista fugitivo Gregorio "Gringo" Honasan.

El senador Enrile se entregó voluntariamente a las autoridades y está detenido en la sede del sector norte de la policía de Manila, en la ciudad de Quezón.

El gobernador en funciones de la zona, Melvin Vargas, dijo en una entrevista radiofónica que veinte personas, entre ellas el general Florendo, perecieron en los combates y que cuatro soldados resultaron heridos.

El jefe del Estado Mayor filipino, general Renato de Villa, reiteró hoy en una rueda de prensa que la situación esta bajo control en todo el archipiélago, mientras fuerzas del Ejército llevan a cabo una "operación de limpieza" en la provincia de Cagayan.

Graves disturbios en Hamburgo

Hamburgo (RFA). (Efe).

El centro de Hamburgo vivió la noche del sábado los disturbios más graves que se recuerdan en los últimos años, durante una manifestación antifascista para protestar contra un mitin del partido de extrema derecha "Lista Nacional".

Warner Hackmann, senador del Interior de Hamburgo, dijo que 33 agentes del orden y policías de ferrocarriles resultaron heridos, algunos de ellos de gravedad, en enfrentamientos con los manifestantes, 24 de los cuales fueron detenidos.

También dijo que los daños materiales fueron cuantiosos, con la rotura de los cristales de una docena de edificios, y diversos daños en 22 automóviles privados y nueve vehículos policiales, algunos de los cuales ardieron por completo al recibir los impactos de varios "cócteles molotov".

†

EL SEÑOR

Don JULIAN GUTIERREZ GUTIERREZ

Falleció en Palencia, el día 5 de marzo de 1990
a los 85 años de edad
DESPUES DE RECIBIR LOS SANTOS SACRAMENTOS Y LA
BENDICION APOSTOLICA DE SU SANTIDAD
D. E. P.

Sus apenados hijos Felicísimo y Jesús Gutiérrez Trigueros; hija política: María-Cruz de Alejandro, nietos, biznieto, sobrinos, y demás familia,

Al participar a sus amistades tan sensible pérdida, ruegan una oración por su alma.

Funeral: Martes día 6 a las once y media de la mañana y a continuación la conducción del cadáver al Cementerio de Ntra. Señora de los Angeles.
Misa de familia: Martes, día 6, a las siete y media de la tarde.
Iglesia Parroquial: Ntra. Sra. de La Calle.
Casa mortuoria: C/Valentín Calderón 15-1.º A, Palencia
Santa Lucía, S.A.-CIA de Seguros
Funeraria «SAN MIGUEL» C/ Panaderas, 8- Tfno: 749797-Palencia

†

EL SEÑOR

Don GERARDO PACHO PEREZ

Falleció en Palencia, el día 5 de marzo de 1990
a los 74 años de edad
DESPUES DE RECIBIR LOS SANTOS SACRAMENTOS
Y LA BENDICION APOSTOLICA DE SU SANTIDAD
D. E. P.

Su apenada esposa Rosario Pajares Onecha; hijos: Gerardo, María-Teresa, María-Carmen y Jesús-María Pacho Pajares; hijos políticos; Isabel Biondi, Antonio Cazcarra, José Rodríguez e Isabel Ribote; hermanos políticos, nietos, sobrinos, primos y demás familia,

Al participar a sus amistades tan sensible pérdida, ruegan una oración por su alma

Funeral: Martes día seis a las doce de la mañana en la Iglesia Parroquial de San Andrés de Carrión de los Condes, y a continuación la conducción del cadáver al cementerio de dicha localidad.
Casa mortuoria: José Antonio Girón, 23-1.º B.- Carrión de los Condes.

SANTA LUCIA, S.A. - Cía. de Seguros
Funeraria "SAN MIGUEL"
C./ Panaderas, 8 - Teléfono 74 97 97 - Palencia

M.C.D.2022

Alquileres

ALQUILO entreplanta oficinas, 60 m.² Palencia. 730077 - 730033.

ALQUILER o venta de cochera y trastero, céntrico. Teléfono 745661, 8 a 10 tardes.

ALQUILER de nave acondicionada de 200 m.² con patio. Locales comerciales en 2 plantas y en diversas zonas, entreplanta en c./ Estrada. Infórmese en c./ General Mola 47, bajo.

ALQUILAMOS pisos y locales en Magaz. Teléfono 784012.

ALQUILO piso amueblado. Tfnos. 745834-752070.

RUSTIC, alquila naves de 400 y 600 m.². Infórmese en S. Bernardo, 4.

BUSCO piso en alquiler. Tfno: 748920.

SE ALQUILA restaurante nuevo, totalmente instalado. Tfno: 728600.

Automóviles

SANSE concesionario oficial FIAT LANCIA. Procedentes de cambio, seguimos con nuestra compra - venta de vehículos seminuevos. Disponemos stock seleccionado. María de Molina, 2. Tfno. 72 55 41.

VENDO Mercedes 200, gasolina. 743540.

VENTA DE CARAVANAS segunda mano. Comercial Palencia. Calle Sevilla, P-19. Tfno: 727730.

VENTA DE CARAVANAS Roller y Hergo, remolques y enganches. Comercial Palencia. Calle Sevilla, P-19. Tfno: 727730.

NEUMATICOS Kleber, coloque cuatro, pague tres. Distribuidor Comercial Palencia, Calle Sevilla, P-19. Tfno: 727730.

RENAULT OCASION TE OFRECE

Todos los vehículos revisados y puestos a punto, en estas condiciones:

- Valoramos tu vehículo usado hasta 50.000 ptas. como mínimo.

- Financiamos hasta 48 meses con tres recibos gratis.

- Regalamos el seguro.

Ofertas hasta el 15/04/1990.

VICAUTO, S.A.

Polígono Industrial
Tfno: 720050.

Enseñanzas

INGLES. Licenciado. Clases en grupos reducidos. Mañana y tarde. Céntrico. 750826 - 750274.

ACADEMIA Peluquería y Estética Fernández. Minicursos maquillaje. Martín Calleja, 5.

DOY Física y Matemáticas BUP - COU. Licenciado Física. Teléfono 750812.

Fincas

VENDO en Villamorco, 15 hectáreas y media, casa y corral. Buen precio. 722286-741964.

VENDO piso. Tfno. 710855.

SE VENDE piso, magníficamente situado. Modesto La Fuente, con trastero, poca comunidad. Horas de oficina 721197, noches 720459.

VENDO piso estrenar zona Cardenal Cisneros. Tfno. 740232.

VENDO piso, económico, Yutera. Tfno. 720441.

HISPOGAR, Mayor, 2. Pisos, nueva promoción. Protección oficial. Próxima entrega. Condiciones muy interesantes.

HISPOGAR, Mayor, 2. Pisos, ya estamos construyendo en C/Francisco Pizarro. Varios tipos y precios. Muchas facilidades. ¡Consúltenos!

VENDO apartamento Mogro. 16. Km. Santander. Pie de playa. Entrega inmediata. Teléfono 947-208326.

CHALETS
220 metros útiles.
Jardín particular y patio.
Primeras calidades.
En Avenida de Madrid.
¡Comenzamos la venta!
HISPOGAR, Mayor, 2

INMOBILIARIA BERNA vende ático en Manuel Rivera. Trastero y garaje. Teléfono 742164.

INMOBILIARIA BERNA vende pisos en María de Molina y General Mola. Garaje. Buen precio. Teléfono 742164.

INMOBILIARIA BERNA vende apartamentos céntricos con trastero. Teléfono 742164.

INMOBILIARIA BERNA vende apartamentos céntricos con trastero. Teléfono 742164.

INCREIBLE promoción de viviendas. En Eras de Bosque. Entrada 1.500.000, resto comodísimas mensualidades de 38.095 ptas. Información y venta INMHOGAR. Menéndez Pelayo, 5-Entreplanta.

ANTE EL EXITO OBTENIDO
Ya tenemos a la venta la segunda fase de viviendas y locales en C/Trigales. Frente al Instituto Victorio Macho.
Construye EBOSA.
Informa: Inmobiliaria URBE.
C/Panaderas, 1-Entreplanta.

GRUPO 7 INMOBILIARIA: Edificio Marqués de Albaida (esquina Calle Mayor). Pisos y apartamentos de lujo con garaje y trastero. Extraordinaria financiación.

GRUPO 7 INMOBILIARIA: Comenzamos la venta de pisos y oficinas de lujo en Calle Mayor.

GRUPO 7 INMOBILIARIA: Pisos y apartamentos próxima construcción en Calle Martín Calleja.

GRUPO 7 INMOBILIARIA: Promociones de viviendas económicas diferentes zonas.

GRUPO 7 INMOBILIARIA: Pisos, locales y oficinas en venta y alquiler. Consúltenos.

GRUPO 7 INMOBILIARIA: General Franco, 7. Pasaje. Teléfono: 751040.

EN PALENCIA vendo piso 250 m.². Ideal oficinas. Tfno. 983-351404, de 9 a 11 noche.

RUSTIC, pisos de nueva construcción en: San Telmo, M.ª de Padilla, Eras del Bosque, etc. Tfno. 751544.

RUSTIC, vende pisos de segunda mano en: D.ª Jimena, Menéndez Pidal, M.ª de Molina, Modesto la Fuente, Onésimo Redondo, 751544.

VENDO casa en Villarramiel, razón bar Cacagues. Tfno. 837329.

VENDO 100-140 H.ª de secano. Término Autilla del Pino. Carretera general. Tfno. 983-231194.

INTERESANTE apartamento, playa MOGRO, CANTABRIA. 2 habitaciones, salón, cocina, garaje, trastero, vista. Tfno 942-376337.

PROCOCASA
Compra o cambia solares y casas viejas.
Venta de:
VIVIENDAS-LOCALES
PLAZAS DE GARAJE
C/José Zorrilla, 1.
Tfno. 744414.

VENTA de pisos y locales. Información en c./ General Mola, 47, bajo.

SARDINERO. Precioso piso, todo exterior, vistas al mar, casa lujo, oficinas. Avda. Castros, 1. Enseña Conserje.

VENDO plaza garaje, Teniente Velasco. Tfno.746327.

VENDO en Villarramiel, Céntrico Edificio, destinado a bar cafetería, 2 plantas, 140 metros cuadrados y discoteca, 300 metros cuadrados, para cualquier otra actividad hostelera o comercial. Se vende junto o por separado. Libre de arrendatarios. Económico. Facilidades. PARAMIO. Teléfono 743738.

INMOBILIARIA API, vende piso grande de lujo junto orilla del río; cuatro dormitorios, doble plaza de garaje cerrada; trastero; 135 m.² útiles; informamos en Martín Calleja; 9.

INMOBILIARIA API, vende los últimos pisos en calle Villacasares; dos baños; tres dormitorios; terraza; trastero; garaje opcional. Desde 8.700.000.- más I.V.A.

INMOBILIARIA API, vende; traspasa o alquila bar restaurante «Zaguán»; en el corazón de Palencia, clientela fija de más de 15 años; demostrado; infórmese sólo en Martín Calleja. 9.

INMOBILIARIA API, tiene el negocio en traspaso que usted está buscando; compruébelo en nuestras oficinas; Martín Calleja; 9.

SE VENDEN O SE ALQUILAN NAVES
Carretera Valladolid, junto a Maytón. Tfno: 728600. Sr. Calderón.

¡SUBASTAS FORZOSAS DE INMUEBLES!
(Pisos, loc.ciales, casas, terrenos, etc...)
Desde el día 27 ya está a la venta el catálago MARZO 90 con detallada información de las subastas de su zona. Pueden ahorrar hasta un 50% en su compra venta por suscripción. ¡INFORMESE!.
DATOS INFO. SERVICIOS. S. Ant. M.ª Claret, 330-08026 Barcelona. T. 93/ 3470688 Fax 93/4331630

Ganados y aves

VENDO caballos de montura españoles y angloárabes. Herrera de Pisuerga. Teléfono 130235.

VENDO 2 yeguas grandes tiro, 14-3 años. Villosilla, Alejandro.

VENDO novilla abocada, paja negra. Teléfono 880872, Carrión.

VENDO 3 novillas abocadas y terneras de carne. Bernardo, Villasarracino.

VENDO de encargo, pollitas rojas y blancas de 4 meses. Pollos gigantes machos. Pollos pedreses de mes. 744646.

Maquinaria

VENDO tornos automáticos modernos. Distintas medidas. Teléfono 947-224748.

GRADAS rotativas Kuhn y siembre sin dificultades. Tractores Zetor y Steyr, Automóviles Ford. Vehículos de Ocasión. Talleres Casares. Carrión. 880964.

Pérdidas

EXTRAVIADO gato siamés, Plaza San José. Tfnos. 720361-720314. Se gratificará

Préstamos

ATENCION créditos hipotecarios, hasta 20 años. Cancelamos embargos o hipotecas. Rápida tramitación. (983) 358716.

PRESTAMOS hipotecarios. Levantamos embargos, cargas. Máxima rapidez, discreción. (983) 397992.

Trabajo

TAPIZAMOS toda clase de muebles. Precios económicos. Teléfono 769079.

AUTOVENTAS,
carnet C-1, valorable experiencia en alimentación, no imprescindible. Edad 20 a 30 años. Contrato, sueldo más comisión. Escribir historial adjuntando fotografía al apartado 727 de Palencia.

VITORIA, se necesita chica de servicio interna. Señor solo. Con experiencia. Buena remuneración. Llamar horas de oficina días laborables Tfno. 945-232350.

SE NECESITA empleada de hogar fija. Teléfonos 711048-712094.

SE NECESITA auxiliar administrativo con experiencia. Tfno. 710034, tardes.

NECESITO chica de 8 a 4, llamar tardes. Tfno. 740934.

SE OFRECE profesional, para empresa de limpieza. Tfno. 784115.

SE NECESITA chica para cuidar niño, turnos mañana o tarde. Paseo del Otero, 21, 1.º interior.

SE NECESITA asistenta de 9 a 3. Tfno. 743306.

EMPRESA importante necesita comercial para Palencia, Valladolid y Salamanca, buena presencia. Tfno. 751544.

SE NECESITA asistenta. Tfno. 741702.

SE NECESITA asistenta de 9 a 1. Tfno. 721521.

SE REPARAN tejados, albañilería en general. Teléfono 776058.

SE NECESITA cocinero. Teléfono 890144.

SE REALIZAN toda clase de obras de albañilería. Llamar a partir 9 noche 749460.

SE NECESITA pastor que sepa obligaciones. Tfno. 745236.

MAS ANUNCIOS EN PAGINA SIGUIENTE

M.C.D.2022

ANUNCIOS POR PALABRAS

Trabajo

SE NECESITA chica, sólo mañanas. 723974.

SE NECESITA chica o chico para comedor restaurante, de 18 a 20 años. Teléfono 851262.

SE NECESITA chica para señora sola, Mayor, 89. Teléfono 752550.

NECESITO empleada hogar fija, buen sueldo, preguntar por Marta. Teléfono 740958, de 3 a 6 tarde.

NECESITO señor sepa algo de jardinería y albañilería. Teléfono 743306.

NECESITO pastor, soltero. Teléfono 828343.

FONTANERO servicio rápido. Palencia y provincia. Teléfono 745363. Rogelio Malanda.

SE NECESITA asistenta José Antonio, 31, 2.º Dcha.

SE NECESITA chica. Tfno. 745844.

SE NECESITA chica fija con informes, llamar de 4 a 6. Tfno: 746010.

SE OFRECE pastor en Amusco. Tfno: 808320.

EN SALDAÑA, necesitamos persona que se responsabilice de nuestra oficina comercial de inmediata instalación. Apartado de Correos 69 Palencia.

BUSCAMOS persona emprendedora para llevar delegación de importante empresa de nutrición y adelgazamiento en expansión. Formación a cargo de la empresa. Condiciones económicas a convenir. Solicitar entrevista personal. Llamar. Tfno: 943-460499.

Traspasos

SE TRASPASA bar. Teléfono 751222.

POR NO PODER atender traspaso negocio funcionando, renta baja. 711739.

TRASPASO bar junto C/Mayor, poca renta. 751542.

TRASPASO bar La Plaza, Plaza General Franco, 2. Tfno. 741947, de 9 a 12.

TRASPASO local 21 m.². 725578. Díaz Caneja, 8.

TRASPASO bar. Tfno. 750136-743210.

Varios

CLINICA LEGAL interrupción voluntaria del embarazo y planificación familiar. Centro Clínico El Bosque. 91/202 59 45 - 202 59 46.

DETECTIVES INTERINVEST. Carnet profesional 758. Informes confidenciales. Servicios 24 horas. Personal especializado. Aportamos pruebas 983 - 554465.

Vehículos

TACALSA Concesionario de camiones Volvo, vende cabezas tractoras Pegaso de 310 CV., Renault 340 de 3 y 4 años, Volvo y plataformas usadas de carretera y basculante. Camiones 2, 3 y 4 ejes con y sin basculante. Camión hormigonera Pegaso 200 CV., de 6 metros cúbicos, barival y motor auxiliar. M-E. (983) 350832 - 358845.

OCASION

Vendo tractor

JOHN DERE

3135-Cabina

Cerrada, muy buen estado. Tfno. 830413, a partir nueve noche. (Sr. Marcos)

SE VENDE furgoneta Leyland P-0760-D, 125.000 pts. Tfno: 711955 de 14 a 17 horas.

Ventas

CHOPOS. Magníficos plantones 2 años. Vivero finca La Perdiguera. Castronuño (Valladolid). Teléfonos (91) 2623960 - 2620290, horas oficina.

VENDO avena R-1 para siembra y semilla de esparceta. Teléfono 822219.

OCASION. Armarios 5.000, camas 2.000, frigoríficos 6.000, cocinas 4.000, dormitorios 10.000, tresillos 6.000, etc... La Manera Rosa. 750956.

VENDO cebada Pallas R-2. Tfno. 883012.

SE VENDE 40.000 kilos alfalfa. 200.000 avena. Coop. Antigua Fuentes de Valdepero. Teléfono: 720211.

MESA metálica dibujo delineante, 120x80, y mesa despacho madera 140x70, en teléfono 723603.

ALFALFA 12.000 kg. vendo Prisci. Espinosa de Villagonzalo.

ALFALFA vendo, Victorino. Sirvo a domicilio. Tfno. 827058.

SE VENDE leña, de encina seca. Tfno. 983-474991.

VENDO titos, lentejas, garbanzos y alubias Tailo, para siembra. Tfno. 743826. C/ General Mola, 2. Clemente Hedrosa.

SETTER irlandés. Cachorros, pedigree de grandes campeones. Padre, primero en 14 exposiciones nacionales y europeas. Mejor campeón de España en Madrid 1989. Padres cazadores (94) 6873202.

VENDO Planta Chopo Canadiense I -214 -Teléfono 987/ 337066 - Quintana de Rueda (León).

SE VENDEN amarres, comederas, toldas teleras y material ganadero en general. Teléfono (911) 422087, Segovia.

SE VENDE semilla de esparceta. Gozón de Ucieza, Julián Sarmiento.

BALCONES hierro artístico. Teléfono 724431.

ALFALFA vendo Enrique Relea, Villanueva del Rebollar.

SE VENDE abono de oveja. Benito Paramio, Baquerín de Campos.

VENDO abono orgánico de lombriz. Precio interesante, tfno. contacto 947-227077.

IBERDUERO–PALENCIA

Informa que en el día que se indica se cortará el servicio de energía eléctrica a las siguientes instalaciones:

DIA 06-03-90 MARTES, DE 10 A 12 HORAS

Afectará a Cardeñosa de Volpejera y Villanueva del Rebollar.

El horario es aproximado. – Se ruegan disculpas.

Palencia, 5 de marzo de 1990

IBERDUERO–PALENCIA

Informa que en el día que se indica se cortará el servicio de energía eléctrica a las siguientes instalaciones:

DIA 07-03-90 MIERCOLES, DE 16,30 A 18 HORAS

Afectará en Palencia a las calles Mayor números 67, 75 y 91; San Bernardo número 5; Becerro de Bengoa números 1, 3 y 5 y Corral de la Cerera números 3, 4 y 5.

El horario es aproximado. – Se ruegan disculpas.

Palencia, 5 de marzo de 1990

NISSAN

El refinamiento Japonés ahora a su alcance.

6 modelos. Desde 1.885.000 Pts. (P.V.P.)

(IVA y transporte incluidos)

CONCESIONARIO OFICIAL
DISTRIBUIDORES AGRICOLAS S.A.
Avda. de Cuba, 59 - Apartado, 623
Tfnos. 724935 - 724936
PALENCIA

A LOS PROFESIONALES DEL AUTOMOVIL

LOS PLASTICOS EN EL AUTOMOVIL: REPARACION Y PINTADO
- Conocimientos de materiales termoestables, termoplásticos, productos y métodos de pintado.
- Procesos de reparación
- Prácticas

Fecha: 20 y 21 de Marzo.

SUSTITUCION DE LUNAS PEGADAS, REPARACION DE LUNAS LAMINADAS Y COLOCACION DE ADHESIVOS DE DECORACION
- Prácticas de sustitución y colocación de lunas.
- Prácticas de reparación de grietas, estalladuras, etc. en lunas laminadas.
- Equipos de corte y montaje.
- Colocación de adhesivos de gran tamaño en el automóvil

Fecha: 22 de Marzo.

CESVIMAP, S.A. imparte estos cursos para profesionales de la reparación de automóviles en su Taller de Formación.

Lugar de celebración: Instalaciones **CESVIMAP** en Avila
Información e inscripción **CESVIMAP**

Ctra. de Valladolid, km. 1
Polígono Industrial «Las Hervencias»
05004 AVILA
Telf. (918) 228100

PLAZAS LIMITADAS

SU CASA EN LA COSTA

AL SUR DE ALICANTE DESDE SOLO

3.000.000 PTAS.

CON 1 DORMITORIO, COMEDOR, COCINA, BAÑO Y JARDIN

Y CON 2 DORMITORIOS DESDE

3.900.000 PTAS.

masa España

Pza. Mayor, 15-1.º ofic. 2-34001 PALENCIA
Telf. 75 15 76
C/. Santiago, 3-2.º 47001 VALLADOLID
Telf. 33 48 33

FACILIDADES DE PAGO

M.C.D.2022

ACCIONES		Anterior	Hoy
BANCOS			
Bilbao-Vizcaya	M	695	684
«	B	695	686
«	BI	690	685
«	V	695	690
Andalucía	M	1.485	1.486
Atlántico	M	C 3.250	C 3.200
Bankinter	M	630	630
Bankoa	BI	383	386
Barclays Bank	M	305	310
B. N. P. España	M	325	320
Castilla	M	5.458	5.469
Catalana	B	519	519
Central	M	915	-
«	B	915	-
«	BI	915	-
«	V	915	-
Com. Español	M	-	-
Com. Trasatlántico	B	-	-
Cto. Balear	M	566	575
Español Crédito	M	C 4.225	C 4.230
«	B	-	-
«	B	-	-
«	V	-	-
Exterior	M	C 3.140	C 3.150
«	B	-	-
«	BI	915	915
«	V	915	915
Fomento	M	380	381
Galicia	M	941	946
Guipuzcoano	M	885	882
«	BI	880	880
Herrero	M	4.575	4.500
Hispano	M	676	670
«	B	670	665
«	BI	670	670
«	V	-	-
Pastor	M	600	600
«	B	595	600
«	BI	595	600
«	V	600	600
Popular	M	C 8.190	C 8.180
«	B	-	-
«	BI	-	-
«	V	-	-
Progreso	M	652	652
Santander	M	C 4.470	C 4.615
«	B	-	-
«	BI	-	-
«	V	-	-
Valencia	M	330	326
«	V	340	340
Vasconia	M	720	720
Zaragozano	M	695	700
«	B	670	-
«	BI	650	-
«	V	670-	
SEGUROS			
Aurora-Polar	BI	1500	-
Bilbao	BI	300	-
Corp. Mapfre	M	C 7.460	C 7.5309
Reunión	V	300	300
Unión Fénix	M	C7.890	C 7900
INV. MOBILIARIAS/FINANCIERAS			
Cartinbao	M	504	-
Figranvisa	M	437,5	-
Finsa	M	740,25	-
Bansaliber	M	950	950
Carmosa	M	1330	D 1330
Cartex	M	233	233
Cartisa	M	1.410	1380
Ceivasa	M	1.201	1.201
Cofir	M	324	316
Corp. Alba	M	-	-
Esp. Inversiones	M	C 7.510	7.650
Fibansa	M	380	-
Fintisa	M	1.150	-
Fiponsa	M	870	865
Gral. Inversiones	M	1.25	1.50
Gesinval Europa	M	275	280
Gesinval Ibérica	M	P225	-
Herrero	M	P 225	-
Inbazasa	M	630	635
Inburesa	M	358	-
Intra	BI	69	68,5
Invatisa	M	402	402
Invercogui	BI	1.335	1.310
Inverpastor	M	510	-
Mobinter	M	D 154,5	D 155
Norvasa	M	158	158
Pratisa	M	860	869
Rentisa	M	1.185	1.180
Unión Europea	M	1.310	1.290

ACCIONES		Anterior	Hoy
ALIMENTACION			
Savin	M	490	490
«	BI	490	-
El Aguila	M	314	316
Bodegas Bilbaínas	BI	1.325	-
Corp. Alimentaria	M	230	233
Damm	B	1.080	-
Ebro	M	C 3.120	C 3.120
Elosua	M	770	-
Garavilla	BI	480	-
Gral. Azucarera	M	C 5.560	C 5.550
Ind. Agrícolas	B	1.170	1.180
Koipe	M	C 4.100	C 3.960
Pebsa	M	120	120
Tabacalera	M	580	581
Uniasa	M	C 3.815	C 3.800
Unión Cervera	M	580	84,5
Viscofán	M	C 2.350	C 2.400
ELECTRICAS			
Cantábrico	M	C 1.715	C 1.715
Cataluña	B	C 370	C 370
Endesa	M	C 2.235	C 2.235
Española	M	C 519	C 515
«	B	-	-
«	BI	-	-
«	V	-	-
Fecsa	M	-	-
«	B	C 534	C 533
«	B	-	-
«	V	-	-
Gesa	M	C 3.125C 3.130	
Iberduero	M	C 637	C 630
«	B	-	-
«	BI	-	-
«	V	-	-
Nansa	M	C 8.100	C -
Reunidas	M	C 780	C 780
Ribagorzana	B	C 1.360	C 1.380
Sevillana	M	C 613	C 615
«	B	-	-
«	BI	-	-
«	V	-	-
U. E. Fenosa	M	C 457	C 459
«	B	-	-
«	BI	-	-
«	V	-	-
Viesgo	M	C 2.580	C 3.035
SIDEROMETALURGICAS			
Acenor	BI	110	115
Acerinox	M	955	958
Acumulad. Tudor	M	C 1.325	C 1.330
Aforasa	M	278	275
Altos Hornos	M	C 462	C 460
«	B	-	-
«	BI	-	-
Amper	M	C 1.450	C 1.490
Asturiana Zinc	M	810	810
Auxiliar FF. CC.	M	730	-
Bendix España	M	404	397
Cerrajera	BI	230	230
Ceselsa	M	P. 500	D 460
Citröen Hispania	M	1.030	-
Coto Cortés	M	434	439
Duro Felguera	M	C 1.490	C 1.420
Española Zinc	M	500	490
Fasa Renault	M	489	491
IB-MEI	M	503	503
Imisa	M	160	-
Jumberca	B	280	-
Macosa	M	C 798	C 860
Nissan Mot. Ibérica	M	C 701	C 704
«	B	-	-
Nueva Montaña	M	C 373	C 382
Ponferrada	M	93,5	954
Santana	M	147	1447
Sistemas AF	M	908	911
Tormaleo	M	430	-
Tubacex	M	C 1.115	C 1.110
«	BI	-	-
Tycsa	M	249	-
Zardoya Otis	M	C 9.810	C 9.800
QUIMICAS			
Aragonesas	M	C 1.740	C 1.745
«	B	-	-
Carburos	B	C 6.080	C 6.340
Cross	M	C 1.500	C 1.495
«	B	-	-
Ence	M	C 4.145	C 4.200
Explosivos	M	-	-
«	B	-	-
«	BI	-	-
Faes	BI	1.490	1.460
Fosforera	M	285	310

ACCIONES		Anterior	Hoy
QUIMICAS			
Inpacsa	B	104	104,5
Nicas	BI	80	78
Oxígeno	M	1175	-
Papelera Esp.	M	C 560	C 562
«	BI	-	-
Papelera Navarra	M	111	111
Petróleos	M	C. 1.915	C 1.960
«	B	-	-
«	BI	-	-
Petromed	M	C 7.470	C 7.500
Sarrió	M	C 1.425	C 1.440
Seda Barna	B	C 589	C 580
Sefanitro	BI	190	180
Sciace	M	C 765	C 772
«	B	-	-
Torras Hostench	B	C 1.420	C 1.400
Unipapel	M	1.080	-
Vidrala	M	C 2.975	C 3.015
Vilesa	M	755	-
CONSTRUCCION			
Agromán	BI	C 3.250	C 3.250
Asland	B	C 4.860	C 4.880
Corp. Noreste	M	D 1.340	D. 1.340
Cristalería	M	1.050	1.075
Cubiertas MZOV	B	1.040	1.045
Dragados	M	C 2.540	C 2.550
Finac. y Minera	M	2-100	-
Fomento Obras	B	P2.675	P 2.650
Lemona	BI	2.050	2.050
Rezola	BI	810	-
Sansón	B	2.700	-
Tafisa	M	540	525
Uralita	M	C 3.125	C 3.150
Valderrivas	M	4.175	4.200
Valen. Cementos	M	3.300	3.005
«	V	4.000	-
INMOBILIARIAS			
Metro-Vacesa	M	C 5.0540	C 5.0750
Ahorro familiar	M	295	295
Ceisa	M	P 1.975	-
Colonial	B	805	7755
El Encinar	M	462	460
Eurobuliding	M	188,5	180
Inmobanif«	M	D 1.100-	-
Renta Inmobil.	M	C 1.150	C 1.150
Urbis	M	361	368
Vallermosos	M	C 3.240	C 3.375
Zabálburu	BI	550	-
VARIAS			
Acesa	M	C 915	C 912
Aguas Barna	B	635	632
Aguas Valencia	B	775	-
Aumar	M	113	113
Catalana gas	B	C 4.400	C 4.400
Finanzauto	M	650	650
Gas Madrid	M	725	-
Iberpistas	M	116	117
Indo	B	650	-
Prosegur	M	C 4.725	C 4.700
Saba	B	705	-
Tabacos Filipinas	B	248	250
Telefónica	M	C 842	C 844
«	B	-	-
«	BI	-	-
«	V	-	-
DERECHO			
		-	-
		-	-
		-	-
		-	-
		-	-
		-	-
		-	-
		-	-
		-	-
		-	-
Repsol		C 2.460	C 2.450
FONDOS INVERSION			
Bancayafondo I		1.207,81	-
Bancayafondo III		1.342,02	-
Bilbao Europfund		12,39	-
Fonbancaya		589,59	-
Fondonorte		175,71	-
Interbao		1.095,12	-
Inverahorro		783,2	-
Mobilnova		119.45	-
Mundiahorro		1.035,56	-
Patrinova		113,67	-
METALES PRECIOSOS			
ORO (ptas./Gramo)		1.586,67	1.581,3
PLATA (Ptas./Gramo)		20,64	20,64

BBV BANCO BILBAO VIZCAYA

M.C.D.2022

Tráfico

45 muertos en el fin de semana

MADRID, EFE.

Cuarenta y cinco personas perdieron la vida en los treinta y ocho accidentes de tráfico graves ocurridos en las carreteras españolas desde el pasado sábado hasta primeras horas de anoche.

A las víctimas mortales hay que añadir treinta y tres heridos graves y veintisiete leves, según balance provisional facilitado a Efe en la Dirección General de Tráfico.

Adelantamientos indebidos, excesos de velocidad, distracciones o casos de somnolencia leves, fueron según un portavoz de Tráfico, las principales causas de estos siniestros.

El viernes, día 2, en que a las tres de la tarde se dio comienzo la "operación fin de semana", no se registraron accidentes mortales; sin embargo, el día 3, se produjeron 15 siniestros, con 18 muertos, 14 heridos graves y 4 leves.

Hasta las ocho de la tarde del domingo se habían ocasionado 23 accidentes, en los que 27 personas habían fallecido, 19 fueron hospitalizadas en grave estado y 23 con heridas leves.

SE INCENDIO UN CAMION CON PRODUCTOS QUIMICOS

BURGOS, EFE.

Los bomberos que controlan el incendio del camión italiano, cargado de productos inflamables, que ardió anoche en la provincia de Burgos, tuvieron que sofocar las llamas a las cinco de esta madrugada, al reavivarse el fuego, lo que no impidió la circulación, informó hoy a Efe el Gobierno Civil de Burgos.

En el lugar del accidente, en el kilómetro 283,800 de la carretera nacional 122, de Zaragoza a Portugal, en el término municipal de Fuentecén (Burgos), permanece un retén de bomberos vigilando el camión, mientras las autoridades del MOPU localizan a la empresa italiana propietaria del vehículo, para que sea retirado.

El accidente, que no provocó víctimas, se produjo ayer por la tarde en el citado lugar, al salirse de la calzada, por causas desconocidas, y caer por un terraplén un camión italiano, cargado con 24 toneladas de ditionilo de sodio, que posteriormente se incendió.

El vehículo pesado, de matrícula BZ-8815, se incendió a las 20,55 horas por causas que se desconocen. La carga que portaba es considerada como "muy inflamable" por Protección Civil de Burgos.

Las mismas fuentes indicaron a Efe que el ditionito de sodio es un producto químico que arde con facilidad pero que, por el lugar donde se encuentra el camión siniestrado, a más de un kilómetro de la población, no existe ningún peligro por las emanaciones que pudieran desprenderse del incendio.

En la extinción del fuego, que quedó sofocado en una primera intervención a las 2,15 horas, para reavivarse hacia las 5 y ser sofocado inmediatamente, participan los bomberos de Aranda de Duero y Roa, que utilizan camiones de arena para apagarlo, ya que el ditionito de sodio no se puede apagar con agua.

Un retén de bomberos ha quedado en el lugar del aaccidente por si fuera necesaria su intervención.

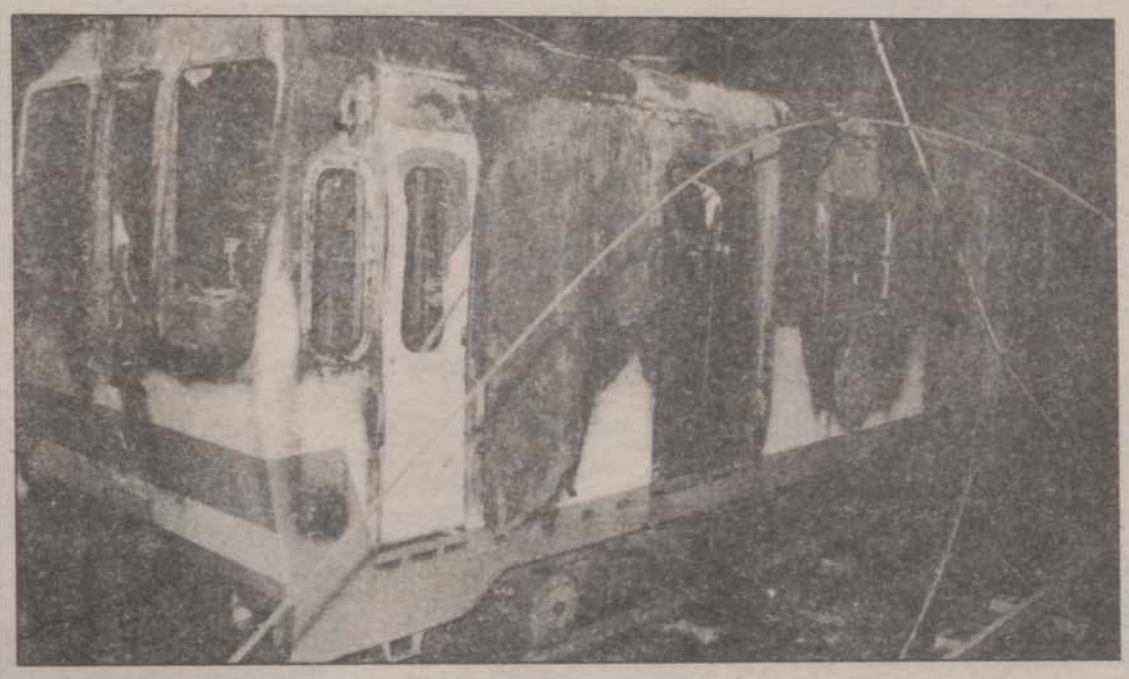

INCENDIO.-Trece personas resultaron intoxicadas, de carácter leve, por monoxido de carbono en el incendio ocurrido en la estación de metro de Cruz de Rayo de Madrid. En la fotografía, estado de una de las unidades después del suceso.

La policía desarticula una banda de atracadores en Orense

Pueden estar vinculados en el asesinato del propietario de una barra americana

ORENSE, EFE.

La Policía detuvo a seis personas acusadas de formar parte de una banda de atracadores, implicada también en el asesinato del propietario de una barra americana, informaron fuentes policiales.

Los detenidos –cinco hombres y una mujer, todos ellos jóvenes– son presuntos autores de al menos ocho atracos a sucursales bancarias en la provincia de Orense, y fueron capturados el viernes en una operación que no ha concluido.

DETENIDO OTRO PRESUNTO ATRACADOR DE LA BANDA

ORENSE, EFE.

La Policía ha detenido en las últimas horas a otro presunto atracador, vinculado a la banda que perpetró al menos ocho robos a sucursales bancarias de Orense, por lo que son ya siete las personas capturadas, cuatro hombres y tres mujeres, informaron fuentes policiales.

La Policía, sin embargo, no ha terminado la investigación, puesto que busca a otras dos personas más, en relación con los atracos registrados en los últimos meses.

Los miembros de la banda son, además, presuntos sospechosos de la muerte a tiros del propietario de la barra americana "Secretos", hace unas semanas.

Uno de los detenidos fue ingresado ayer en el Hospital provincial de Orense, después de haberse lesionado en un brazo con una baldosa.

A los detenidos se les encontró, en dos pisos francos hallados por la Policía, una escopeta de cañones recortados, dos revólveres del calibre 22, varias maletas con ropa, y abundante material eléctrico.

El gobernador civil de la provincia, Francisco González, indicó que hay indicios para vincular a los siete detenidos en la muerte del propietario de la barra americana "Los Secretos", situada a la salida de la ciudad, hacia Vigo, ya que en los pisos se incautaron joyas que podrían pertenecer a una empleada del establecimiento.

El propietario de la barra americana murió después de que un grupo de individuos entrase en el local para cometer un atraco y le hubiese alcanzado un disparo, que traspasó la puerta tras la que se había refugiado.

Los detenidos pasaron hoy a disposición judicial.

Un montañero muerto y tres heridos en el Moncayo

Tarazona (Zaragoza), EFE.– El montañero Antonio Manuel Ramírez Sanmartín, de 27 años, resultó muerto ayer tarde y otros tres heridos leves cuando intentaban alcanzar la cumbre del Moncayo, en la localidad zaragozana de Tarazona.

El accidente, que ocurrió sobre las dos de la tarde, se produjo después de que Antonio Manuel Ramírez consiguiera llegar a la cima del Moncayo, a unos dos mil cien metros de altitud, y un resbalón le hiciera perder el equilibrio y rodar 300 metros hacia los denominados "Glaciares del Pozo de San Miguel", lo que le produjo la muerte en el acto.

También resultaron heridos de carácter leve, al intentar socorrer a su compañero, Eduardo Esteban Orruño, de 30 años; José María Laínes Hernández, de 16, y Pedro Miguel Abós Pedrajosa, de 16, todos ellos de Zaragoza.

Los cuatro montañeros fueron vistos diez minutos antes del accidente por la Unidad de Socorro y Emergencia de Zaragoza, que todos los domingos vigila voluntariamente la zona, y al ser alertados por uno de los jóvenes heridos se dirigieron hacia la cumbre.

La Guardia Civil de Tarazona atendió inicialmente a los heridos, que padecían luxaciones de hombros y esguinces de tobillos provocados por las caídas sobre planchas de hielo, mientras que el tercero fue trasladado al hospital de Zaragoza.

El cuerpo sin vida de Antonio Manuel Ramírez fue evacuado por el helicóptero de rescate de montaña de la Guardia Civil de Jaca, ayudado por el rescate por la Unidad de Socorro de la Guardia Civil de Tarazona, guardias forestales y la Cruz Roja.

Reconoce que provocó un accidente en el que murió su hijo

Se le investiga también sobre el supuesto suicidio de su mujer

TORTOSA (TARRAGONA), EFE.

Ramón Laso Moreno, de 37 años y vecino de Amposta, ha reconocido ante el juez que provocó el accidente de automóvil ocurrido el 3 de marzo del año pasado y en el que murió carbonizado su hijo Daniel, que tenía 6 años.

Ramón Laso declaró en el juzgado de instrucción número 2 de Tortosa y hoy es interrogado por el fiscal jefe de la Audiencia Provincial de Tarragona.

La policía de Tortosa, por otra parte, continuará la investigación sobre el supuesto suicidio de Dolores Camacho, esposa de Ramón Laso y que murió decapitada por un tren de mercancías el 8 de junio de 1988 en la vía férrea Barcelona-Valencia a la altura de La Aldea.

Las diligencias por las muertes de Daniel Laso y Dolores Camacho, que estaban archivadas al ser consideradas producto de un accidente de circulación y de un suicidio, respectivamnete, han sido reabiertas tras la detención, el pasado jueves, del presunto parricida, que ayer pasó a disposición judicial.

De la investigación de estos hechos se ha ocupado un detective privado contratado por la familia de Dolores Camacho.

El accidente de circulación en el que murió Daniel Laso ocurrió en la carretera co,marcal 240, en el término municipal de Benifallewt, cuando el automóvil que conducía Ramón Laso cayó por un barranco de 25 metros.

A consecuencia de la caída, el coche se incendió y David murió, mientras que su padre no sufrió ninguna herida de consideración.

M.C.D.2022

Disfruta viendo cine americano y pasando sus vacaciones en Oliva, su pueblo natal

VICENTE PARRA: «TENGO DOCE MIL PROGRAMAS DE PELICULAS QUE HE IDO REUNIENDO A LO LARGO DE TODA MI VIDA»

-«Después de cada función descanso, me voy a casa y veo las películas y noticias que me han grabado en el video»

María José MERINO

El galán del teatro y cine español durante años, Vicente Parra, tiene gustos muy castizos a la hora de pasar sus ratos libres. Valenciano afincado en Madrid «desde hace mucho», disfruta recorriendo el rastro todos los domingos que le es posible.

Con cincuenta y nueve años recién cumplidos, actualmente está representando la obra «Las cuatro mujeres de Juan» en un teatro madrileño.

El propio actor nos propuso dar una vuelta por las calles del rastro, en donde se dedicó a buscar algunos programas de cine que colecciona.

«EL RASTRO ES PINTORESCO»

Una de la mayores aficiones de Vicente Parra es coleccionar programas de cine, «tengo doce mil, los he ido reuniendo a lo largo de toda mi vida, me dio por esto cuando era pequeño y es algo que sigo haciendo», comenta.

Durante su paseo por este típico lugar madrileño charla animadamente con los vendedores y les pide algún que otro póster que no ha conseguido.

- ¿Por qué esta afición suya por el rastro?.

- Me gusta porque es muy pintoresco, suelo venir todos los domingos que puedo. Me levanto temprano, me arreglo y llego aquí sobre las nueve de la mañana porque se está más tranquilo y se puede ver bien los puestos.

- Además de recorrer la calle de los libros y pósters. ¿Qué más le gusta del rastro?

- Casi todo el tiempo lo paso en esta calle porque siempre busco el prospecto que me falta y que cada domingo espero conseguir. Pero de vez en cuando también me doy una vuelta por la zona en donde están los pintores, o bien los animales. Este bullicio de gente me devuelve a la niñez. Es divertido porque aquí puedes encontrar desde un cepillo de dientes a un libro antiquísimo de gran valor.

Vicente Parra con Sara Montiel

A Vicente Parra le gusta detenerse y hablar con unos y otros. La gente se le queda mirando y él comenta: «Todo el mundo me conoce, ya ni aunque salga a la calle con gafas de sol puedo camuflarme». Pero en el fondo, bajo su apariencia seria de actor agobiado por sus admiradores, se siente satisfecho cada vez que alguien se detiene delante de él y exclama: « Es Vicente Parra».

«ME GUSTA EL CINE AMERICANO»

- ¿Qué otras actividades realiza durante su tiempo de ocio?

- Me gusta el cine americano, en la época de los «Oscar» veo todas las películas. La última que he visto es «Cuando Me Enamoro», protagonizada pro Denis Quaid. Por cierto, fui con mi amiga Analía Gadé.

- Y entre semana, ¿tiene tiempo para hacer las que le gusta?

- Descanso. Cuando termino la función diaria me voy a casa y veo las películas o noticias que me han grabado en el video.

«A MI QUERIDA OLIVA VOY CUANDO PUEDO»

El amor de Vicente Parra está dividido entre el teatro y su pueblo natal en Valencia. «A mi querida Oliva voy cuando puedo, desgraciadamente no puede ser siempre que quiero. Tengo una casa preciosa en la playa que no puedo disfrutar porque siempre estoy trabajando. Aún así aprovecho algunos días en verano para darme una vuelta por allí, porque en esa estación, Oliva está precioso».

«SER GALAN TE LIMITA MUCHO»

Los años no han pasado por Vicente Parra, y eso que ya son treinta dedicados al mundo del espectáculo. Indiscutiblemente sigue siendo uno de los galanes del teatro español, aunque algo maduro.

- ¿Cómo es el trabajo de un galán de cine y teatro?

Pues como eres joven te abre muchas puertas, sin embargo, ahora, a mi edad, te limita mucho porque los directores jamás están dispuestos a darte un papel serio, sino que siempre son los mismos personajes. Los empresarios no me ven como padre con hijos, qué le vamos a hacer.

- ¿De quién ha aprendido más en esta profesión?

- Siempre he sido autodidacta. Me han ayudado mucho las películas americanas, aunque tengo que decir que Luis Prendes, con quien debuté, fue de gran ayuda.

- ¿Cómo es tu papel en «Las cuatro mujeres de Juan?

- Se trata de un triángulo amoroso en el que hay situaciones muy divertidas y otras, más intensas. Yo estoy prácticamente todo el tiempo en escena. Es el papel que más trabajo me ha costado aprender e interpretar a lo largo de mi carrera.

«NO EXISTO PARA EL CINE ESPAÑOL»

- ¿Qué opina del cine que actualmente se hace en nuestro país?

- No veo absolutamente nada y esto tiene una explicación muy sencilla. Desde hace unos años yo no existo para el cine español. Se han olvidado de mí, entonces no voy a ver cine español, simplemente por este motivo.

- Entonces ¿no ha tenido ningún contacto con algún director o actor de ahora?

- No. Es más, no sé como tienen valor de hablar de la caza de brujas norteamericana, me quedo boquiabierto con las cosas que pasan en este país.

CRUCIGRAMA

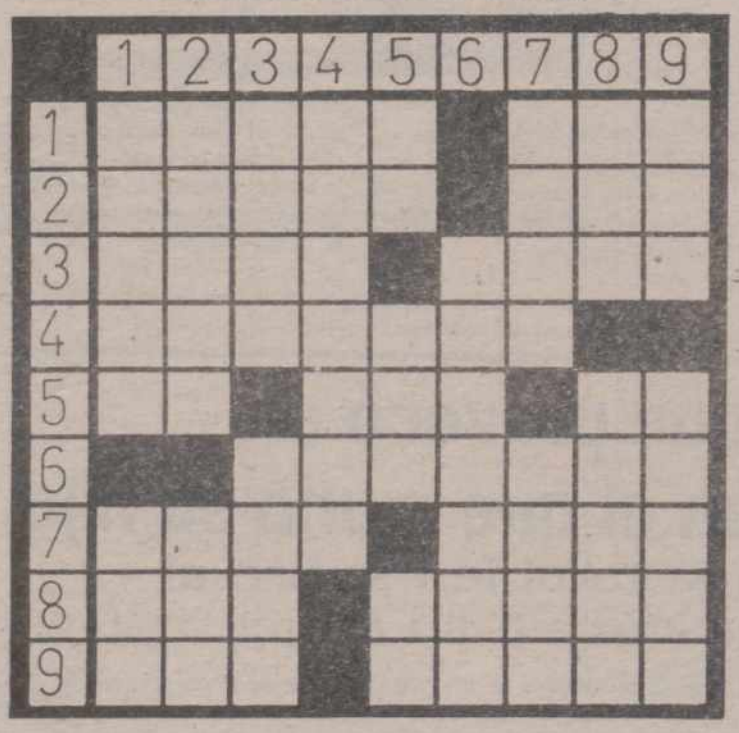

HORIZONTALES: 1: Parte saliente del tejado. Costado de un ejército. 2: Hoja delgada, hecha de pasta de trapo o madera. Establecimiento de bebidas. 3: Ciudad de Gerona. Inconveniente, defecto. 4: Que está al lado. 5: (al rev.) Negación. Nosotros. Interjección. 6: Pasmados. 7: Poéticamente; firmamento. Especie de espada corta. 8: Personaje bíblico. Licor. 9: Nombre de consonante. Metal blanco grisáceo.

VERTICALES: 1: Especie de tiorba de veinte cuerdas sencillas. Pieza sobre la que giran las ruedas. 2: Planta gramínea, que se desarrolla en terrenos áridos y desiertos. Espasmo. 3: (al rev.) Pieza destinada a amortiguar choques. Pubertad. 4: (al rev.) Conservar algo en la memoria. 5: (al rev.) Artículo. Lista nómina. Consonantes diferentes. 6: Broche. 7: Nombre de varón. Perjuicio, menoscabo. 8: Hogar. (al rev.) Que ejerce la magia (pl.). 9: Anillo. (al rev.) Puesta de un astro.

SOLUCIONES A LOS PASATIEMPOS DEL DIA ANTERIOR

AL CRUCIGRAMA GRAFICO

HORIZONTALES: 1: T. 2: RIP. 3: MARIA. 4: DOLORES. 5: Rajá. Aros. 6: nánaG. Talón. 7: Mi. Are. Api. Ar. 8: Separar. Sádicos. 9: Basora. Orejón. 10: Satanás. serotoM. 11. larU. Agil. 12: Morador. Vecinal. 13: Nacida. arucoL. 14: rodaepA. Prietos. 15: RR. Das. reV. Er. 16: árelO. ajoiR. (La.)- 17: ariM. Dedo. 18: azanerA. 19: árarO. 20: Ata. 21: A.

VERTICALES. 1: L. 2: Sam. 3: Barón. 4: Saturar. 5: Mesa. acoR. 6: Nipón. didrA. 7: Ra. Ara. Oda. Ra. 8: Dañarás. Raedera. 9: Mojará. Paliza. 10: ralageR. Asomará. 11: Tiro. Nata. 12: Piratas. PRADERA. 13: aerapA. Rejero. 14: Sólidos. Vaivoda. 15: ¡So!. Iré. Ere. íO. 16: Nacer. Cuter. 17: Rojo. Icor. 18: Sótanos. 19: Nogal. 19: Mil. 21: L.

M.C.D.2022

De la mano de Tele 5

Valerio Lazarov regresa a España

Valerio Lazarov vuelve a España de la mano de "Tele 5", un nuevo canal de televisión privada que nació en nuestro país el día 3 de marzo. Procedente del equipo del magnate italiano Silvio Berlusconi, Valerio ejerce como director general y consejero delegado de esta cadena que anhela convertirse en "una televisión hecha por los españoles y para los españoles". A sus 54 años y después de nueve en que abandonó España, Lazarov califica su nuevo reto como "de pluralista, moderna y actual".

–Valerio, de nuevo en España...

–Sí, "por fin juntos". Da la casualidad que este es el título del programa de presentación de Tele 5. Estoy encantado de volver a este país, en el que me consagré y estuve más de 15 años.

–Han sido duros los últimos meses para usted, ¿no es cierto?

–Muy duros, seis meses son muy pocos meses para preparar un nuevo canal de televisión. Pero nosotros, junto a la ONCE, nos marcamos la fecha del 3 de marzo y lo hemos conseguido. La verdad es que desde mediados de enero se han pasado momentos muy difíciles –problemas con Anaya– pero al final estamos aquí...

–¿Cómo calificaría a la nueva cadena de televisión privada que usted dirige?

–En principio, queremos que sea una televisión hecha por los españoles y para los españoles. Tratamos que sea pluralista, moderna y actual. Estamos trabajando muy bien y creo que conseguiremos grandes metas.

–Tele 5 ha apostado por el entretenimiento más que por los informativos; que en este aspecto, ¿no es muy corta su programación?

–Asumimos los criterios de la televisión pública de informar, formar y entretener; pero nosotros hemos cambiado el orden: entretener, formar e informar. Creemos que en nuestra programación está bien cubierto el aspecto informativo, no vamos a hacer una información dura. Apostamos por los informativos de opinión, analizaremos desde el punto de vista de unos líderes las noticias más importantes del día. Para el futuro conectaremos con las redacciones de los periódicos más importantes de Madrid y Barcelona, para conocer lo que se cuece en ellas.

–Pero, en principio, Tele 5 no podrá verse en toda España. ¿Esto supone un contratiempo para establecer una programación?

–Sin duda que sí. Hasta principios de 1991 no podremos contar con la audiencia de toda España. Retevisión está poniendo todo su esfuerzo en ello, pero el camino es largo y muy lento. A parte de Madrid y Barcelona, quienes primero nos verán será Valencia –10 de marzo–, Sevilla –1 de abril–, Mallorca y Bilbao –en julio-, Zaragoza, La Coruña, Valladolid –en septiembre–, Cádiz –en octubre– y así sucesivamente. Sin duda, cuando nuestras imágenes sean captadas en todo el territorio nacional podremos hacer una información más amplia y más compleja.

Juan Antonio Medina

PROGRAMACION TV

LUNES, 5

1.ª CADENA

17,50 Avance Telediario
17,55 Los mundos de Yupi
18,25 Ravioli
"El desastre"
18,55 El Osito Ruppert
"Ruppert y la avellana"
19,00 Nuestros árboles
"El castaño"
19,20 El nuevo espectador
(Rep. en TVE-1: Domingo 10, a las 5,55)
20,20 Informativos Territoriales
20,29 Conexión con la programación nacional
20,30 Telediario-2
21,00 El Tiempo
21,05 Pero... ¿esto qué es?
(Rep. en TVE-1: Sábado 10, a las 7,50)
Regresa a la programación de TVE-1 el espacio de musica y humor "Pero... ¿esto qué es?", con nuevas caras y nuevas secciones
22,40 Hablemos de sexo
(Nuevo en emisión)
Dirección: Narciso Ibáñez Serrador
Presentación del primer programa y especificación de los diferentes temas que se tratarán a lo largo de la serie. "Hablemos de sexo" programa de información sexual, conducido por la Dra. Elena Ochoa
23,10 Equipo de investigación
(Rep. en TVE-1: Sábado 10, a las 4,55)
00,05 Telediario-3 y Teledeporte
01,00 Cine Club de Madrugada
Ciclo dedicado al Cine Chino de los 80
"Oda a la juventud", 1985, 92' apr.
Dirección y guión: Zhang Nuanxin
02,35 Despedida y cierre

2.ª CADENA

18,25 Cascanueces: Dinero, locura y asesinato
19,15 El mirador
19,30 Cerca de las estrellas
–Balonmano
Campeonato del Mundo Desde Bratislava (Checoslovaquia)
–Via Olímpica: "Pentathlon moderno"
22,00 Noticias 2

22,35 Cine-Club Ciclo: Jack Lemmon
"La misteriosa dama de negro", 1962, 119'

00,45 Jazz entre amigos
(Repetición en TVE-1: Sábado 10, a las 2,25)
"Triple Treat"
01,40 La noche
"España diversa"
Modera: Pedro Altares
02,30 Despedida y cierre

MARTES, 6

1.ª CADENA

7,45 Carta de ajuste
8,00 Buenos Días
10,00 El día por delante
–Webster
"Una canción rara"
–Avance Telediario
–Santa Bárbara
–Avance Telediario
–Dibujos animados
"El Pájaro Loco"
14,00 Informativos Territoriales
14,55 Conexión con la programación nacional
15,00 Telediario-1

15,30 A mi manera
–Cheers
"La libreta de Sam"

17,50 Avance Telediario
17,55 Los mundos de Yupi
18,25 Patoaventuras
"La guerra civil de John Mc.Qua"
18,50 Apaga y vámonos
19,20 Entre líneas
19,50 Como en los viejos tiempos
"Carrera de bicicletas"
20,20 Informativos territoriales
20,29 Conexión con la programación nacional
20,30 Telediario-2
21,00 El tiempo
21,05 El martes que viene
(Rep. en TVE-2: Domingo 11, a las 04,15)
22,30 Sesión de noche
Ciclo dedicado a Alfred Hitchcock
"Pero... ¿Quién mató a Harry?, 1955, 97'
Dirección: Alfred Hitchcock
Intérpretes: Edmund Gwenn, John Forsythe, Mildred Natwick, Shirley MacLaine, Mildred DunnockEn el bosque situado a las afueras del pueblecito, ha aparecido el cadáver de un hombre, nadie sabe quién es, ni cómo ha muerto, pero cuantos están en el molesto secreto de su existencia, van a ver notablemente complicadas sus vidas. No será fácil deshacerse de aquel cuerpo; tampoco eludir las sospechas que sobre esa muerte vierten unos sobre otros, a la vez que tratan de quitarse de encima, sin éxito, cualquier responsabilidad en el asunto
00,20 Telediario-3 y Teledeporte
00,55 Testimonio
01,00 Filmoteca del Martes
Ciclo dedicado a Bela Lugosi
"El misterioso señor Wong", 1935, 59'
Dirección: William Nigh
Intérpretes: Bela Lugosi, Wallace Ford
–V.O. con subtítulos en castellano
"Asesinato por televisión", 1935, 57'
Dirección: Clifford Sanforth
Intérpretes: Bela Lugosi, June Collyer Meeker
–V.O. con subtítulos en castellano
00,30 Despedida y cierre

2.ª CADENA

7,45 Carta de ajuste
8,00 Con tu cuerpo
8,15 Dibujos animados
"Los amigos de Gusiluz": La búsqueda (10.ª parte)

8,30 Cursos de idiomas
9,00 El salero
(Repetición)
10,00 Hoy a las 10
11,00 Nanny
"El niño amado"

12,00 Las doce en punta
13,00 Eurodiario
13,30 Barrio Sésamo
14,00 3 x 4
15,00 Misterios sin resolver

15,50 Tira de música
16,35 Cristal
17,30 Klip
(Rep. en TVE-2: Sábado 10, a las 10)
Dedicado a los grupos: Daniel Lanois, Simple Minds, U-2, Peter Gabriel, Michelle Shocked, LJ Cool, De la Soul, Beastie Boys, Di Jazzy Jeft and the Fresh Pring y Robert Palmer

18,15 Music Hall
(Nueva serie)
"Episodio n.º 1)
Dirección: Marcel Bluwal
Intérpretes: Simone Signoret, Daniel Olbrychsky, Andre Claisse, Laura Morate
Al enterarse de la ocupación de Viena por las tropas de Hitler en marzo de 1938, cuatro refugiados alemanes (los hermanos judíos Edward y Paul Bronnen, Hannat esposa del primero, y el comunista Rudy Orchenkousky), cantantes de profesión, se ven obligados a escapar a París, pero sólo tres de ellos lograrán llegar a su destino, al ser capturado Edward en la estación minutos antes de salir el tren

19,15 El Mirador

19,30 Cerca de las estrellas
21: –Balonmano
Campeonato del Mundo Desde Bratislava (Checoslovaquia)
–Ciclismo
Vuelta Ciclista a Murcia
Resumen
–Via Olímpica:
"Pentathlon moderno"

22,00 Noticias-2
22,30 La casa por la ventana
(Rep. en TVE-2: Miércoles 7 a las 09.00
23,30 **Retorno a Brideshead**
"Julia"

00,25 Tema y variaciones
(Rep. en TVE-2: Viernes 9, a las 09.00)
01,15 La Noche
"Primera Plana"
Modera: Faustino Fernández Alvarez
02,15 Despedida y cierre

M.C.D.2022

Italia

El grupo «Pooh» gana el festival de San Remo

San Remo (Italia), (EFE).–El grupo italiano "Pooh", con la canción "Uomini soli" (Hombres solos) ganó la cuadragésima edición del festival de la canción italiana de San Remo, seguido de Toto Cutugno, con "Los amores", y Amedeo Minghi y Mietta, con "Vete amor".

La decisión del jurado confirmó los pronósticos que daban como favorito al grupo "Pooh", que se presentaban por primera vez al festival, y que tuvieron como intérprete internacional de su canción a Dee Dee Bridgewater.

Más de mil millones de personas siguieron el festival por televisión gracias a la transmisión en directo de Mundovisión, que incluyó por primera vez a la Unión Soviética.

El más desilusionado de la velada, terminada de madrugada en el Palafiori de San Remo fue Cutugno, que obtiene la segunda plaza por quinta vez (en 1980 ganó el Festival), pese a que era el favorito de la prensa especializada y a que Ray Charles había hecho una magnífica versión de "Los amores".

Los jurados –dos mil personas distribuidas por toda Italñia– han premiado al más famoso conjunto italiano de música ligera, que está a punto de celebrar sus bodas de oro profesionales (25 años).

Los "Pooh" suceden a Anna Oxa y Fausto Leali, ganadores el pasado año del festival más popular de Italia, que durante cuatro días ha sido transmitido en directo por la primera cadena de la televisión estatal RAI.

De la última jornada, los periodistas especializados destacan la extraordinaria actuación de Ray Charles, que hizo que el público del Palafiori se pusiera de pie durante la interpretación de la canción de Cutugno, "Los amores".

Francia

Goya y Jordi Savall, en el festival de Arles

María Luisa Gaspar

Arlés (Francia). (Efe).

Con la exposición "Goya, Toros y Toreros", que se inauguró ayer en la localidad francesa de Arles, llegaron "Las murmuraciones del Prado" y "Músicas de época de Francisco de Goya", in terpretada por "Hesperion XX", bajo la dirección de Jordi Savall.

El arte de la soprano Montserrat Figueras, ya conocido del público arlesiano, fue especialmente celebrado junto con la interpretación en solitario de Rolf Lislevand con su guitarra barroca.

"Las murmuraciones del Prado", de Antonio Soler, son unas composiciones que juegan "todo el rato con la picaresca de la época", explicaron a Efe Figueras y Savall.

En ellas se utiliza "un lenguaje musical muy mozarciano pero con las palabras castizas tan típicas de Madrid, que explican la vida madrileña de esa época y un poco ese sitio tan delicioso de El Prado", añadieron.

"Dos canciones a tres" y "Canciones extravagantes", de Antonio Rodríguez de Hitar; "A cantar va Joaquín", de José Palomino, y "Después de pasar mil años", de José Castel, completaron este programa, estrenado en el Museo del Prado el año pasado, con ocasión de la exposición sobre Goya.

Además de Figueras, Lieslevan, Savall, con la viola de Gamba, en esta actuación, «Hesperión XX» estuvo integrado por los violinistas Fabio Bondi y Adrián Chamorro, el contrabajo Lorens Dufsthchmid y el clavecinista Juan Willen Jansen.

Goya

Con otros intregrantes, este grupo, fundado en 1954 para estudiar la música antigua a partir de premisas nuevas y actuales, presento en Arlés «Lachrimae or saven tears» de John Dowland, en agosto del 89.

Montserrat Figueras también actuó entonces, en el marco del festival, con un homenaje a Fernando Sor, acompañada a la guitarra romántica por José Miguel Moreno.

El homenaje a Fernando Sor, organizado por este festival, decidió a extenderse durante el año con manifestaciones musicales como la de anoche, se completó con la publicación de un estudio sobre su obra, realizado por Benard Piris.

En él, Piris analiza y relata las dos vertientes de la producción musical de Sor, el aporte pedagógico simbolizado por su método de guitarra y sus composiciones propiamente dichas, situadas en el contexto del prerromanticismo.

Roma

La policía cierra el «Jackie O»

Roma, (EFE).–El club "Jackie O", símbolo de la vida nocturna romãna de las dos últimas décadas, ha dejado de ser una cita obligada de las guías para visitantes de la Ciudad Eterna al ser cerrado por la policía por haberse convertido en un local frecuentado por delincuentes.

El también conocido como "templo mundano de la élite" ha decaído en los últimos años hasta el punto que de una clientela dominada por las estrellas –por allí desfilaron Grace Kelly, las fiestas de Valentino, Jacqueline Bisset, Gina Lollobrigida, Marcelo Mastroianni, Ugo Tognazzi, Vittorio Gasman– ha pasado a los delincuentes y mafiosos.

Fundado en 1973 en el edificio del viejo teatro San Carlino, el club está estructurado en tres pisos: la discoteca en el último, en medio el restaurante "La graticola" y en el bajo el "pianobar" denominado "Prive", todo ello en las proximidades de Vía Veneto, la que fue famosa en la década de los cincuenta como centro de "La dolce vita" inmortalizada por Fellini.

La policía de Roma cerró el sábado el local por 90 días después de que varios meses de investigaciones que llevaron a la conclusión de que en el "Jackie O" se reunían destacados personajes de la criminalidad romana.

"¡Qué vergüenza! Pensar que por allí ha pasado lo mejor de lo mejor. Desde Grace Kelly a Alain Delon, de Kissinger a Frank Sinatra. Solamente Sofía Loren no ha venido nunca", dice Beatrice Jannozzi, propietaria del local.

Jannozzi había alquilado hace dos años el club a la sociedad "Roma-by-nigth", uno de cuyos gestores, según se descubre ahora, era el "boss" (jefe) de la banda de la Magliana Enrico De Pedis, asesinado hace veinte días.

El misterio de los cinco cráneos del hombre de Pekín

Juan Puy

Pekín, (EFE).–El paradero de cinco cráneos del Hombre de Pekín desenterrados en las grutas de Zhoukoudian, a cincuenta kilómetros de la capital china, es un misterio más de medio siglo después de su descubrimiento.

Un cráneo descubierto en 1966 se conserva en la actualidad y sirve de prueba de la existencia del Hombre de Pekín o Sinanthropus Pekinenses en nuestro planeta hace unos 600.000 años.

La mayoría de los especialistas coincide en afirmar que los cinco craneos restantes, descubiertos entre 1929 y 1939, se perdieron durante la Segunda Guerra Mundial, pero las pistas que puedan conducir a ellos son muy vagas.

Las excavaciones en Zhoukoudian comenzaron en 1929 en virtud de un acuerdo entre el Instituto de Investigaciones Geológicas de China (IIGC), un organismo gubernamental, y el Peking Union Medical College (PUMC), fundado por Estados Unidos.

Las excavaciones se suspendieron en 1937 con motivo de la invasión japonesa de China, y en 1941, ante la inminencia de la guerra de Estados Unidos y Japón, el presidente del IIGC decidió enviar los cinco cráneos y otros objetos procedentes de Zhoukoudian al país norteamericano para protegerlo s.

El profesor Hu Chengzhi, quien trabajó como técnico con el IIGC en aquellos años, recuerda como el mismo colocó los cinco cráneos en dos cajas de madera dos semanas antes del bombardeo de Pearl Harbour (Hawai, EE.UU.)

Los empleados del IIGC despacharon posteriormente las cajas al PUMC para que las transfiriera a unos soldados de Infantería de Marina norteamericanos, pero a partir de ahí se pierde el rastro de los cinco primeros cráneos de Zhoukoudian.

Wu Ruikan, un antropólogo de 74 años que fue pionero en los estudios sobre el Hombre de Pekín en China, opina que las cajas pudieron ser embarcadas en un buque estadounidense que más tarde fue hundido por los japoneses.

Otra posibilidad que puede explicar la desaparición de las cajas, según el antropólogo, es que los soldados estadounidenses fueran capturados por los japoneses, quienes se deshicieron de ellos por considerar que no tenían valor.

Y, por fin, las dos últimas de las cuatro alternativas que ofrece Wu apuntan a que las cajas fueran realmente embarcadas a Estados Unidos, o que los soldados norteamericanos las enterraran en algún lugar de la ciudad portuaria de Tianjin, cien kilómetros al este de Pekín, antes de huir.

M.C.D.2022